

ଉତ୍କଳ ସ୍ୱପ୍ନା

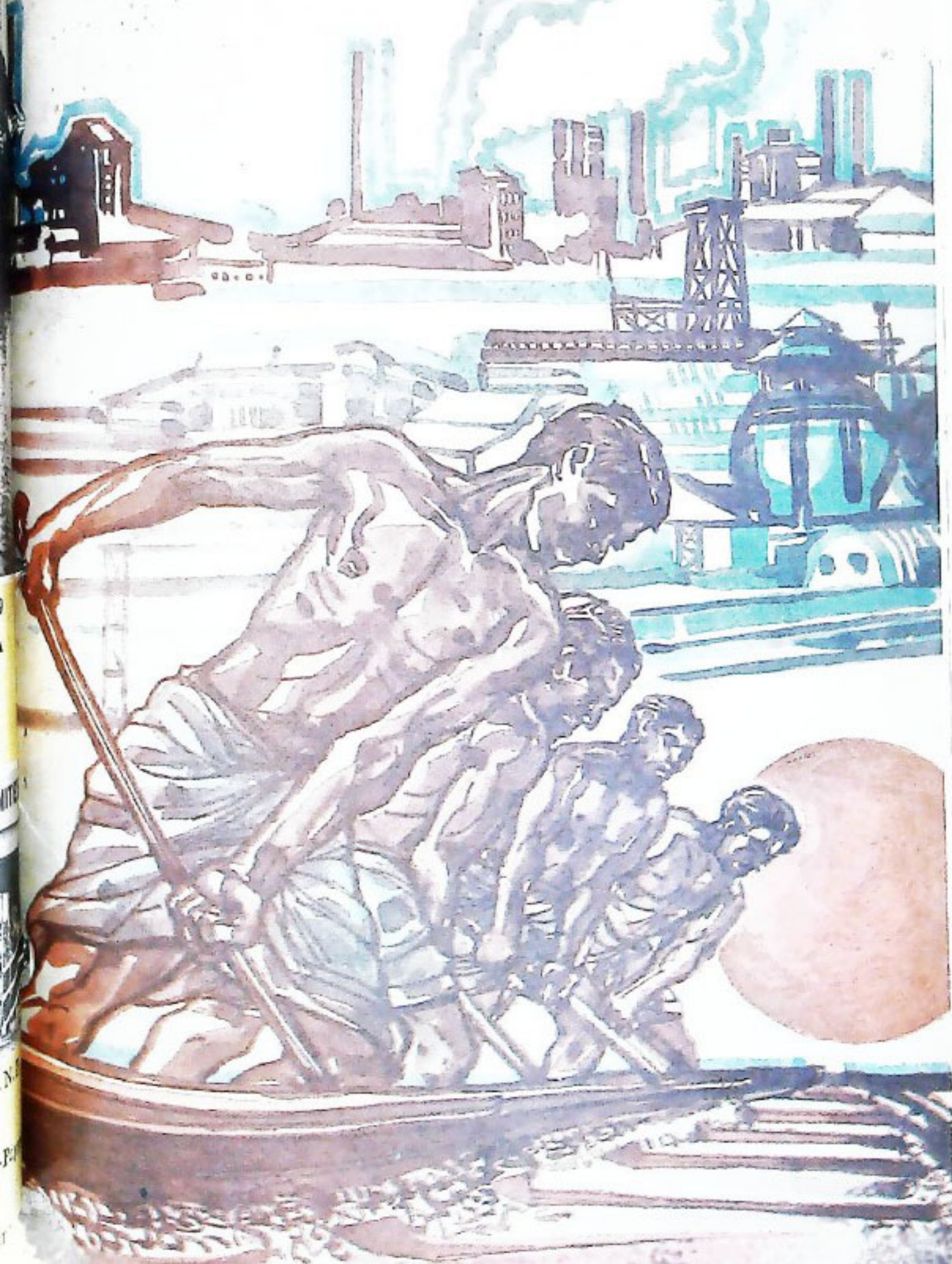

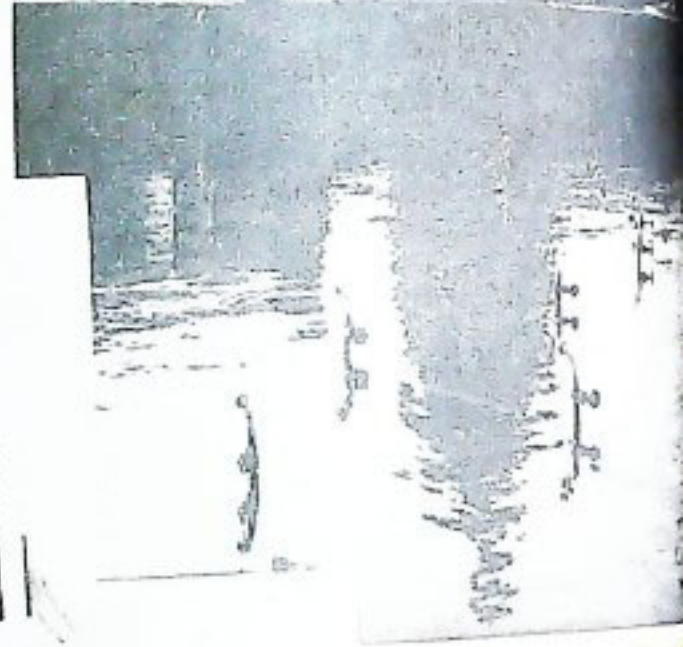

ORISSA 84 INDUSTRIAL EXHIBITION

Vol. XL No. 9
UITKAL PRASANGA
Regd. No. O-05



Licence No. C. R.
Licensed to
post without Pre
PRINTED AT
ORISSA GOVERNMENT

ଉତ୍କଳ-ଦିବସ
ପର୍ବ



UTKALA
DIVAS
CELEBRATION
IN
BHUBANESHWAR

ଉତ୍କଳ ପ୍ରସଙ୍ଗ

କୈଶାବ

୧୯୦୭ କୋକ

୪୦ ଭଗ

୧୦ ସଂଖ୍ୟା

ମଇ

୧୯୦୪

ସମ୍ପାଦନା ମଣ୍ଡଳୀ

ନିର୍ଦ୍ଦେଶକ: ଶ୍ରୀ ଫଣୀଭୂଷଣ ଦାସ

ସମ୍ପାଦକ: ଶ୍ରୀ ଶେଳାନାଥ ରାୟଗୁରୁ

ସହ ସମ୍ପାଦକ: ସହରଞ୍ଜ ସତ୍ୟନାରାୟଣ ନନ୍ଦ

ସହଯୋଗୀ ସମ୍ପାଦକ: ଶ୍ରୀ ଲୋକନାଥ ତନ୍ତୀ

ମୁଖ୍ୟ ସମ୍ପାଦକ

ଶ୍ରୀ ସତ୍ୟାନନ୍ଦ ଚମ୍ପତିରାୟ

ପ୍ରଚ୍ଛଦ ଚିତ୍ର

ଶ୍ରୀ ଅସିତ୍ ମୁଖାର୍ଜୀ

ପ୍ରକାଶକ : ସୂଚନା ଓ ସ୍ତୋତ୍ର ସମ୍ପର୍କ ବିଭାଗ,

ଓଡ଼ିଶା ସରକାର, ଭୁବନେଶ୍ୱର

ପାର୍ଟିକ୍ଟିଭ୍ ୧୦୦୦

ପ୍ରତି ଶ୍ଳୋ ୧୦୦

ମୁଦ୍ରଣ

ଓଡ଼ିଶା ସରକାରୀ ମୁଦ୍ରଣାଳୟ, କଟକ

ଓଡ଼ିଶା ସରକାରଙ୍କ ବିଭିନ୍ନ ଶାଖା, ସରକାରୀ ପ୍ରୋକ୍ୟୁରର ଓ ଅନ୍ୟାନ୍ୟ ସରକାରୀ ଚ୍ୟାନ୍ସର ସଂକ୍ଷିପ୍ତ ବିବରଣ
"ଉତ୍କଳ ପ୍ରସଙ୍ଗ"ରେ ପ୍ରକାଶିତ ହୋଇଥାଏ । ଏହା ବ୍ୟତୀତ ଅନେକ ବିଷୟ ସଂକ୍ଷିପ୍ତ ଆକାରରେ ମଧ୍ୟ ଏହି
ସମ୍ପର୍କରେ ପ୍ରକାଶ କରାଯାଇଥାଏ । ସେହି ବିଷୟକୁ ସମ୍ପୂର୍ଣ୍ଣ ଓ ଅନୁମୋଦିତ ମୂଳ ପାଠ ବୋଲି ଗ୍ରହଣ କରନ୍ତୁ ।
'ଉତ୍କଳ ପ୍ରସଙ୍ଗ' ଓଡ଼ିଶା ସରକାରଙ୍କ, ସୂଚନା ଓ ସ୍ତୋତ୍ର ସମ୍ପର୍କ ବିଭାଗ ତରଫରୁ ପ୍ରକାଶ ପାଇଥିଲେ ମୁଖ୍ୟ ଏହି
ସମ୍ପର୍କରେ ପ୍ରକାଶିତ ମତାମତ ଓ ଚିନ୍ତାଧାର ସବୁଠାରେ ଓଡ଼ିଶା ସରକାରଙ୍କର ବୋଲି ବୁଝିବାକୁ ହେବ ନାହିଁ ।

ଶ୍ରୀ ଜଗଦେବ ଓ ଶ୍ରୀ ଗୀତାଗୋବିନ୍ଦ	..	୧	ଶ୍ରୀ ଜାଦକୀ ବଇର ପଟ୍ଟନାୟକ
ଶ୍ରୀମତ୍ ଓ ଶିକ୍ଷାଗ୍ରାମିକ ଗଣତନ୍ତ୍ର	..	୩	ଶ୍ରୀ ମୁରାରି ଜେନା
ଅବିମାନବ କୁସାଳ	..	୫	ଶ୍ରୀ ବଳରାମ ରାଉତ
ଓଡ଼ିଶାର ଏକାଦଶ	..	୯	ଶ୍ରୀ ପଦ୍ମକ ସାହୁ
ଓଡ଼ିଶାରେ ହସ୍ତଶିଳ୍ପର ବିକାଶ	..	୧୫	ଶ୍ରୀ ବଳରାମ ପାତ୍ର
କ୍ଷେତ୍ର ମହାଶୟ ଓ ସର୍ବନିମ୍ନ ମହାରା	..	୧୭	ଶ୍ରୀ ଜେନାମଣି ରଞ୍ଜିତାକାନ୍ତ
ଅମ ରାଜ୍ୟର ଗୋପନୀୟତା	..	୨୧	ଶ୍ରୀ ନୃସିଂହ ପ୍ରସାଦ ଦେବ
ଦୁର୍ଦ୍ଦଶାଳ ବିଦ୍ୟାଳୟ	..	୨୩	ଶ୍ରୀ ମହେନ୍ଦ୍ର ନାଥ ମହାନ୍ତି
ଗୋକ୍ ସଦା ରାଜିନୀ	..	୨୫	ମେଜର (ଡକ୍ଟର) ବି. ବି. ରଥ
ଓଡ଼ିଶାରେ ଭୂମି ନିରୁଦ୍ଧି ଶସ	..	୨୮	ଶ୍ରୀ ସୂର୍ଯ୍ୟ କୁମାର ମହାନ୍ତି
ପ୍ରଗତି ପ୍ରସଙ୍ଗ	..	୩୧	



ମଇ ଦିବସ ଉପଲକ୍ଷେ

ମୁଖ୍ୟମନ୍ତ୍ରୀଙ୍କ

ବାଞ୍ଛା

୧୯୮୪ ମଇ ଦିବସ ଉପଲକ୍ଷେ ମୁଁ ଓଡ଼ିଶାର ମଇଦୂର ଭାରତରଶାମାନଙ୍କୁ ହାର୍ଦ୍ଦିକ ଅଭିନନ୍ଦନ ଜଣାଇଚି ।

ପୃଥିବୀର ଶ୍ରମକାରୀ ଜନଗଣଙ୍କ ପାଇଁ ମଇ ପହିଲା ଏକ ମହତ୍ତ୍ୱପୂର୍ଣ୍ଣ ସୁରକ୍ଷା ଦିବସ । ଶ୍ରମକାରୀ ଜନସାଧାରଣଙ୍କର ନାନ୍ଦ୍ୟ ଅଧିକାର ହାସଲ କରିବା କ୍ଷେତ୍ରରେ ଏହା ଏକ ପ୍ରଧାନ ମାଲକି ଶୁଣି, ସଂଗ୍ରାମର ଏକ କୁଳତ ସ୍ୱାରକା ।

ଓଡ଼ିଶାର ଲୋକସଂଖ୍ୟାର ପ୍ରାୟ ଏକ-ତୃତୀୟାଂଶ ଶ୍ରମିକ ଶ୍ରେଣୀର ଲୋକ ଓ ଏମାନଙ୍କ ମଧ୍ୟରେ କୃଷି ଶ୍ରମିକଙ୍କ ସଂଖ୍ୟା ସର୍ବାଧିକ । ସାରାଦେଶରେ ବିଭିନ୍ନ କ୍ଷେତ୍ରରେ କାର୍ଯ୍ୟ କରୁଥିବା ଲୋକଙ୍କ ମଧ୍ୟରୁ ଶ୍ରମକର୍ତ୍ତା ୧୧ ଭାଗ ଶ୍ରମିକ ଥିବାବେଳେ ଓଡ଼ିଶାରେ ମାତ୍ର ଶ୍ରମକର୍ତ୍ତା ୭ ଭାଗ ଶ୍ରମିକ ଅଛନ୍ତି । ଏହାର କାରଣ ହେଉଛି, ଶିଳ୍ପକ୍ଷେତ୍ରରେ ଓଡ଼ିଶାର ଅନଗୁଣ ଅବସ୍ଥା । ଶିଳ୍ପକ୍ଷେତ୍ରରେ ଓଡ଼ିଶାକୁ ଏକ ଶ୍ରେଷ୍ଠ ସମୃଦ୍ଧିଶାଳୀ ରାଜ୍ୟରୂପେ ଗର୍ବିତା ହେଉଛି ଆମର ଲକ୍ଷ୍ୟ । ସେଥିପାଇଁ କୃଷି, ଶିଳ୍ପ, ଜଳବେତନ, ବିଦ୍ୟୁତ୍ ଉତ୍ପାଦନ ଆଦି କ୍ଷେତ୍ରରେ ଏକ ବ୍ୟାପକ କାର୍ଯ୍ୟକ୍ରମ ଆରମ୍ଭ କରାଯାଇଛି । ସମାଜର ସବୁ ଶ୍ରେଣୀର ଲୋକଙ୍କ ସାହାଯ୍ୟ ଦିନା ଏହା ସମ୍ଭବ ନୁହେଁ । ବିଶେଷ ଭାବରେ ଓଡ଼ିଶାର ଅଗ୍ରଗତିରେ ଶ୍ରମଶକ୍ତିର ସକ୍ରିୟ ସହଯୋଗ ଏକାନ୍ତ ଆବଶ୍ୟକ । ରାଜ୍ୟ ସରକାର ଶ୍ରମିକମାନଙ୍କର ବିଭିନ୍ନ ପ୍ରଶ୍ନ ସୁଧିଧା ଏବଂ ନ୍ୟାୟୋଚିତ ଦାବୀ ହାସଲ କରିବାରେ ବହୁ ଗୁରୁତ୍ୱପୂର୍ଣ୍ଣ ପଦକ୍ଷେପ ନେଇଛନ୍ତି । ସର୍ବନିମ୍ନ ମଜୁରୀ ହାରକୁ ବଢ଼ାଇ ଦିଆଯାଇଛି । ରାଜ୍ୟରେ ଦରିଦ୍ର ଲୋକଙ୍କ ଅଭିଧାନ ପାଇଁ ପ୍ରାୟ ୫ ଲକ୍ଷ ପରିବାରଙ୍କୁ ପ୍ରାୟା ଭାବରେ ଅଭିଧାନ କରାଯିବାର ବ୍ୟବସ୍ଥା କରାଯାଇଛି । ଏହି ୫ ଲକ୍ଷ ପରିବାର ହେଉଛନ୍ତି ଭୂମିହୀନ ଗୁଣା-ମୂଲିଆ ଶ୍ରେଣୀର ଲୋକ । ଶ୍ରମିକମାନଙ୍କ ମଙ୍ଗଳ ପାଇଁ ଶ୍ରମିକ ବୀମା ଯୋଜନା, ଉଦ୍ଦିଷ୍ଟନିଧି ଯୋଜନା, ମାତୃମଙ୍ଗଳ ଯୋଜନା ଆଦି କାର୍ଯ୍ୟକ୍ରମ ଗ୍ରହଣ କରାଯାଇଛି ।

ସରକାର ଗୁରୁତ୍ୱ ରାଜ୍ୟରେ ଏପରି ଏକ କାମଧଂଦାର ବାଟାବରଣ ସୃଷ୍ଟି ହେଉ, ଯେଉଁଥିରେ ବହୁ ଶ୍ରମିକ ଓଡ଼ିଶା ବାହାରକୁ ଯାଇ ଦାବନ ଶ୍ରମିକ ଭାବରେ ବିଭିନ୍ନ ଅଗ୍ରତ ଅପ୍ରବିଧିରେ ନ ପଡ଼ନ୍ତୁ । ସରକାର ଏ ସମ୍ପର୍କରେ ମଧ୍ୟ ଆବଶ୍ୟକ କାର୍ଯ୍ୟକ୍ରମ ଗ୍ରହଣ କରିଛନ୍ତି ।

ଶ୍ରମିକମାନଙ୍କର ନ୍ୟାୟୋଚିତ ଦାବୀ ଜିପରି ଶୀଘ୍ର ସମାଧାନ ହେବ, ପରିଶୁଦ୍ଧନା କ୍ଷେତ୍ରରେ ସେମାନେ ଅଧିକରୁ ଅଧିକ ଅଂଶଦାର ହେବେ, ବିଭିନ୍ନ ଶ୍ରମିକ ଆରମ୍ଭର ସର ସେମାନେ ସେପରି ଭୋଗ କରିପାରିବେ, ତାହାହିଁ ସରକାରଙ୍କର ଆଦର୍ଶ ଲକ୍ଷ୍ୟ ।

ମୁଁ ଏହି ପବିତ୍ର ମଇ ଦିବସ ଉପଲକ୍ଷେ ସେମାନଙ୍କ ପ୍ରତି ରାଜ୍ୟ ସରକାରଙ୍କର ଏକାନ୍ତ ସର୍ବିକ୍ଷା ଓ ମିତ୍ରତା ଘୋଷଣା କରିବା ସଙ୍ଗେ ସଙ୍ଗେ ଆଶା କରୁଛି ଯେ ଏକ ନୂତନ ଓଡ଼ିଶା ନିର୍ମାଣ ପାଇଁ ସେମାନେ ସରକାରଙ୍କ ସହ ପୂର୍ଣ୍ଣ ସହଯୋଗ କରିବେ ।

କର୍ମକ୍ରମ
ସମ୍ପାଦକଙ୍କୁ ସମ୍ମାନ





ଶ୍ରୀ ଜୟଦେବ: ଶ୍ରୀ ଗୀତଗୋବିନ୍ଦ

ଶ୍ରୀ ଜାନକୀ ବଲ୍ଲଭ ପଟ୍ଟନାୟକ

ଦ୍ଵିତୀୟ ବିଶୁଦ୍ଧ ଗୀତଗୋବିନ୍ଦ କାବ୍ୟର ପ୍ରଣେତା ଶ୍ରୀ ଜୟଦେବ ଓଡ଼ିଶାର ଶେଷକବି ଓ ଓଡ଼ିଆ ସଂସ୍କୃତିର ପ୍ରତୀକ । ଭୁବନେଶ୍ୱର ନିକଟବର୍ତ୍ତୀ ସାତୀ ନଦୀ ତଟଦେଶସ୍ଥିତ କେନ୍ଦୁବିଲ୍ଲି ଗ୍ରାମରେ ସେ ଜନ୍ମଗ୍ରହଣ କରିଥିଲେ । ଶତାବ୍ଦୀ ବ୍ୟାପୀ ସାତୀ କୂଳରେ ତତ୍ତ୍ଵ ଉଠିଥିବା ସଂସ୍କୃତିର ପ୍ରଧାନ କେନ୍ଦ୍ର ଥିଲା କେନ୍ଦୁବିଲ୍ଲି ଗ୍ରାମ । ସାତୀନ କେନ୍ଦୁବିଲ୍ଲି ଗ୍ରାମ ଆଧୁନିକ ଯୁଗରେ ଅପଭ୍ରଂଶ କେନ୍ଦୁଲି ନାମରେ ପୁନିଦିତ । ଶ୍ରୀ ଜୟଦେବଙ୍କ ଜନ୍ମସ୍ଥାନ ସଂପର୍କରେ ପୂର୍ବରୁ ବହୁ ବାଦାନ୍ତବାଦ ରହି ଆସିଥିଲା । ବଙ୍ଗଳାର କେନ୍ଦୁଲି-ଯାତ୍ରାରେ ଜୟଦେବଙ୍କ ଜିନଦତୀକୁ ଉପସ୍ଥାପିତ କରି ତାଙ୍କର ଜନ୍ମସ୍ଥାନ ବାଗଲୁମ ଜିଲାର କେନ୍ଦୁଲି ବୋଲି ପ୍ରମାଣିତ କରିବାପାଇଁ ଚେଷ୍ଟା କରାଯାଇଥିଲା । କିନ୍ତୁ ବଙ୍ଗଳାର ପ୍ରସିଦ୍ଧ ଗବେଷକ, ଅଧ୍ୟାପକ ଓ ପ୍ରବୀଣ ସାହିତ୍ୟିକମାନେ ମୁଗ୍ଧକଣ୍ଠରେ ସୀକାର କରିଛନ୍ତି ଯେ ଜୟଦେବ ଓଡ଼ିଶାର କବି ଏବଂ ଓଡ଼ିଶାର କେନ୍ଦୁଲି ଗ୍ରାମରେ ତାଙ୍କର ଜନ୍ମ । ଅଦ୍ୟାବଧି କେନ୍ଦୁଲି ଗ୍ରାମରେ ଅବସ୍ଥିତ ମନ୍ଦିର ଓ ସ୍ଥାପତ୍ୟର ଉତ୍ସାହଶେଷ ଜୟଦେବଙ୍କ ପୃଷ୍ଠଭୂମିର ବକ୍ଷିଷ ସମାଣ ।

ଉପାମାଧବକୁ ପୂଜା କରୁଥିଲେ । ଗୀତଗୋବିନ୍ଦ କାବ୍ୟ ରଚନାକାଳରେ ସୟଂ ଶ୍ରୀକୃଷ୍ଣ ହିପରି ତାଙ୍କ ବୃତୀରରେ ପଦାଂ କରୁଥିଲେ, ତାହା ଏବେ ପୁଣି ଜନମାନସରେ ଜୀବନ୍ତ ହେ ରହିଛି । ଓଡ଼ିଶାରେ ଉପାମାଧବଙ୍କ ପୂଜା ଶତାବ୍ଦୀ ବ୍ୟାପୀ ପ୍ରଚଳିତ । ଶ୍ରୀ ଜୟଦେବ ଗୀତଗୋବିନ୍ଦ କାବ୍ୟରେ ଉପାକୃଷ୍ଣ ସ୍ତେନଗାଥା ବର୍ଣ୍ଣନା କରି ନିଜର ଅମରକୃତିରେ ଅମର ହେ ରହିଛନ୍ତି । ପ୍ରଜ୍ୟୋତ ଦାର୍ଶନିକ ବୃକ୍ତର ସର୍ବପରୀ ଉପାକୃଷ୍ଣ ମତରେ-ଗୀତଗୋବିନ୍ଦ କେବଳ ଉପାକୃଷ୍ଣଙ୍କର ସ୍ତେନଗା ନୁହେଁ, ଏହା ହେଉଛି ପୁରୁଷ ଓ ନାରୀର ଦିବ୍ୟ ସ୍ତେନ ବର୍ଣ୍ଣନା ।

ଗୀତଗୋବିନ୍ଦରେ ଜୟଦେବ ପ୍ରଥମ ଶ୍ଳୋକରେ ନନ୍ଦ ରାଧାଙ୍କ ସ୍ତୁତି ଉପଦେଶ ବର୍ଣ୍ଣନା କରି ରେଖିଛନ୍ତି -

ମେଘିର୍ମେଦୁର ମମରଂ ବନଭୃତଃ ଶ୍ୟାମସ୍ତମାତ୍ ତୁମ୍ଭେ ନିର୍ଭଂ ରାଗୁରୟଂ ତୁମେବ ଚଦିମଂ ରାଧେ ସୁହଂ ସ୍ତାପୟ ।
 ଉତଥଂ ନନ୍ଦନିଦେଶତ ଶ୍ରୀଭିତଯୋଃ ସତ୍ୟଧି କୃଷ୍ଣତୁମଂ
 ରାଧାମାଧବ ଯୋର୍ଭୟତି ଯମୁନା କୃତେ ରହଃ କେବୟଃ ॥

ଉତ୍କଳବି ଜୟଦେବଙ୍କ ଆଧ୍ୟାତ୍ମିକ ସାଧନାର ପୀଠ ଥିଲା କେନ୍ଦୁଲି ଗ୍ରାମ । ସେଠାରେ ସେ ତାଙ୍କ ଆରାଧ୍ୟ

“ମେଘ ସମିଆଡ଼େ ଘୋଡ଼ି ଆସିଲଣି । ତମାଳ ବନରେ ଅନ୍ଧାର ଦେଖା ଗଲଣି । କୃଷ୍ଣ ଘରକୁ ବାଟ ଦେଖି ପାରିବ ନାହିଁ । ରାଧା, ତୁମେ କୃଷ୍ଣକୁ ବାଟ ଦେଖାଇ ନେଇ ଘରେ ପହଞ୍ଚାଇ ଦିଅ” । ସୁନକାର ରାଧା କୃଷ୍ଣକୁ କହୁଛନ୍ତି ଯେ ପ୍ରତ୍ୟେକ ବ୍ୟକ୍ତିର ଜୀବନରେ ଏହାହିଁ ସତ୍ୟ । ଜୀବଣ ଜୀବନର ପଥ ଅନ୍ଧକାରମୟ । ଠିକ୍ ଜଣ୍ୟ ସ୍ଥଳରେ ପହଞ୍ଚିବାକୁ ହେଲେ ବାଟ ବିଚାରିବା ପାଇଁ ନୀରୀର ସାହାଯ୍ୟ ଅପରିହାର୍ଯ୍ୟ ।

ଶ୍ରୀ ଜୟଦେବ ଗୀତଗୋବିନ୍ଦରେ ବୁଝାଇଛନ୍ତି ଯେ କେବଳ ତାଧାକୃଷ୍ଣଙ୍କର ପ୍ରେମଲାଭା ଏଥିରେ ବଞ୍ଚିତ ହୋଇଛି, ତାହା ନୁହେଁ । ମଣିଷ ଯାହା ପାଇବାକୁ ଇଚ୍ଛା କରେ, ଯେଉଁ ଉଦ୍ଦେଶ୍ୟ ବଢ଼ିବାକୁ ଚାହେଁ, ତାହା ଏହାରି ଭିତରୁ ହିଁ ମାରି ଭରି ପାରିବ । ସେଥିପାଇଁ କବି ଲେଖିଛନ୍ତି ‘ଯଦି ଅଭିଳାଷନେଷୁ ସରସଂ ମନଃ, ଯଦା ବିଜାୟ ନନାସୁ କୁଚୁହନଂ’ ଅର୍ଥାତ୍ ନର ଯଦି ଅଭିଳାଷନ ବା ଆଧ୍ୟାତ୍ମିକ ସ୍ଥଳପାଇଁ ଇଚ୍ଛା, ତତେବ ଗୀତଗୋବିନ୍ଦ ପାଠକର । ଯଦି ପ୍ରେମରସ ଆସାଦନ ଅଭିଳାଷୁ ଉଦ୍ଧାର, ତା’ ହେଲେ ମଧ୍ୟ ଗୀତଗୋବିନ୍ଦ ପାଠକର ।

ଓଡ଼ିଆ ଜାତିର ସଂସ୍କୃତି ଓ ଉଷା ବହୁ ପ୍ରାଚୀନ । ଗୋଟିଏ ଜାତିର ପ୍ରଧାନ ଅଭିମାନ ହେଉଛି, ତା’ର ଉଷା ଓ ସାହିତ୍ୟ, ନୃତ୍ୟ ଓ ସଙ୍ଗୀତ ଏବଂ କଳା ଓ ସଂସ୍କୃତି । ଏ ସମସ୍ତ ନଥିଲେ କେବଳ ଲୌକିକ ଐଶ୍ଵର୍ଯ୍ୟ ଦ୍ଵାରା କୌଣସି ଜାତିର ବୈଶିଷ୍ଟ୍ୟ ପ୍ରତିପାଦିତ ହୁଏ ନାହିଁ । ଶ୍ରୀ ଜୟଦେବଙ୍କ ଗୀତଗୋବିନ୍ଦ ଓଡ଼ିଶାର ପ୍ରାଚୀନ କଳା, ସଙ୍ଗୀତ ଓ ଉତ୍ସର୍ଗ୍ୟ ମଧ୍ୟରେ ଥିବା ସାମଞ୍ଜସ୍ୟର ପ୍ରତୀକ । ଏହା ଯୁଗ ଯୁଗ ଧରି ଓଡ଼ିଶାର ପ୍ରସର ଗାନ୍ଧରେ ଖୋଦିତ, ପ୍ରାଚୀନ ବସ୍ତ୍ରରେ ମୁଦ୍ରିତ ଓ ଓଡ଼ିଶୀ ସଙ୍ଗୀତ ମଧ୍ୟରେ ପ୍ରସ୍ଫୁଟିତ ।

ଗୀତଗୋବିନ୍ଦ ଉତ୍କଳବି ଜୟଦେବଙ୍କର ଏକ ଅନବଦ୍ୟ ପୁଷ୍ପ । ସଂସ୍କୃତ ଉଷାରେ ବୁଧପୁରି ନ ର କରିଥିବା ବିଦ୍ଵିଗ୍ୟାତ କବି କାଳିଦାସ, ଭରତୂତି, ଶ୍ରୀହର୍ଷ ଓ ମାତଙ୍ଗ ପରି ଜୟଦେବ ଗୀତଗୋବିନ୍ଦ ପାଇଁ ସୁପ୍ରସିଦ୍ଧ । ଅତି ମନୋରମ ରଚନାଶୈଳୀ ଓ ଉଷା ବିନ୍ୟାସ ହିଁ ତାଙ୍କ ରଚନାର ଅତୁଟ ପରକାଷା । ଶ୍ରୀ ଜୟଦେବଙ୍କ ସଂପର୍କିତ ଅପ୍ରକାଶିତ ତାଳପତ୍ର ପାଣ୍ଡୁପିଠି-ସ୍ମୃତିର ସଂଗ୍ରହ କରି ବିଭିନ୍ନ ଉଷାରେ ତାର ଅନୁଦିତ ହେବା ଆବଶ୍ୟକ ଓ ପ୍ରଶଂସାତ ବିଦ୍ଵାନମଣ୍ଡଳୀଙ୍କ ଦ୍ଵାରା ସର୍ବ ଉଚ୍ଚତମ ସ୍ତରରେ ତାଙ୍କ ସଂପର୍କରେ ଆଲୋଚନାଚକ୍ର ହେବା ବାଞ୍ଛନୀୟ ।



ପ୍ରଥମେ ଔଦ୍ୟୋଗିକ ଗଣତନ୍ତ୍ରରେ ଶ୍ରମିକ-ମାନଙ୍କର ଶିଳ୍ପ ପ୍ରତିଷ୍ଠାନ, ଏହାର ନିୟମ, ଏହାର ଉତ୍ପାଦନ, ଏହାର ବ୍ୟବସାୟ ଓ ସର୍ବୋପରି ଆନ୍ତର୍ଜାତିକ ପ୍ରତିଯୋଗିତାରେ ଏ ପ୍ରତିଷ୍ଠାନର ଉତ୍ପାଦନ ବସ୍ତୁର ସ୍ଥାନ କିପରି ରହିଛି, ଜାଣିବା ଏକାନ୍ତ ବାହ୍ୟନୀୟ । ଯେଉଁ ଶିଳ୍ପ ପ୍ରତିଷ୍ଠାନ ଶ୍ରମିକମାନଙ୍କୁ ଏସବୁ ଜ୍ଞାତବ୍ୟ ବିଷୟରୁ ବଞ୍ଚିତ କରିବାକୁ ଚେଷ୍ଟା କରିବେ, ସେହି ସେହି ଶିଳ୍ପ ପ୍ରତିଷ୍ଠାନର କର୍ତ୍ତୃପକ୍ଷମାନେ ଜାଣିଶୁଣି ଶ୍ରମିକ-ମାନଙ୍କର ଏହି ଜ୍ଞାତବ୍ୟ ଦାବୀଗୁଡ଼ିକୁ କ୍ଷୁଣ୍ଣ କରୁଛନ୍ତି ବୋଲି ବୁଝିବାକୁ ହେବ । ଭାରତରେ ଶିଳ୍ପ ପ୍ରତିଷ୍ଠାନ-ଗୁଡ଼ିକରେ ଶ୍ରମିକଙ୍କର ସହଯୋଗ ସଂପର୍କରେ ବୁଝାଯାଇପାରେ ଯେ ବହୁ ପ୍ରତିଷ୍ଠାନର ମାଲିକମାନେ ଶ୍ରମିକମାନଙ୍କୁ କିମ୍ବା ଶ୍ରମିକ ନେତାମାନଙ୍କୁ ନିଜ ନିଜର ପ୍ରତିଷ୍ଠାନଗୁଡ଼ିକ ସଂପର୍କରେ କୌଣସି ସ୍ଥଳ ଧାରଣା ଦେବାକୁ ଅମତ ହେଉଛନ୍ତି । ଏହାଦ୍ୱାରା ଶ୍ରମିକମାନଙ୍କ ମଧ୍ୟରେ ଅଯଥା ସନ୍ଦେହ ସୃଷ୍ଟି ହେଉଛି ଏବଂ ଶ୍ରମିକ-ମାଲିକ ସଂପର୍କ ବିଶେଷତାରେ ବ୍ୟାହତ ହେଉଛି ।

କୌଣସି କଥାରେ ବୈଧାନିକ ଭାବେ ତାଙ୍କର ଉପରିସ୍ଥ ହାକିମ୍ ସହିତ ଅମତ, ନିଜ ମନମୁତାବକ ରାଜ-ନୈତିକ ସତ୍ୟକୁ ଗୋଟ ଦାନ । ଏହା ନିଶ୍ଚିତ କଥା ଯେ ଶ୍ରମିକମାନଙ୍କର ଏ ପ୍ରକାର ଅଧିକାରର ସ୍ୱାଧୀନତାର ପ୍ରଥମ ପର୍ଯ୍ୟାୟରେ ସେମାନେ ଅପ-ସନ୍ତୋଷ କରିପାରନ୍ତି ଏବଂ ଜଣେ ବିରୁଦ୍ଧଶୀଳ ମାଲିକ ପାଖକୁ ସକଳ ପ୍ରକାର ସୁବିଧା ପ୍ରୟୋଗ ହାସଲ କରି ପାରନ୍ତି । କିନ୍ତୁ ଏ ପ୍ରକାର ଅପସନ୍ତୋଷ ଯେ ତିଏ ବର୍ତ୍ତମାନ ଔଦ୍ୟୋଗିକ ଗଣତନ୍ତ୍ର ପକ୍ଷରେ ଏକ ଅ-ଶ ବିଶେଷ କରିନେ ତନେ ।

ପରିଶେଷରେ ମତବ୍ୟକ୍ତ କରଯାଇପାରେ, ଯେ ପର୍ଯ୍ୟନ୍ତ ଶ୍ରମିକମାନେ ନିଜ ସଂଗଠନ ଗଢ଼ିବାରେ ଦୀର୍ଘ ଧ୍ୟାନ ନକରି ପାରିଛନ୍ତି, ସେ ପର୍ଯ୍ୟନ୍ତ ଔଦ୍ୟୋଗିକ ଗଣତନ୍ତ୍ର ପରିକଳ୍ପନା ଅବସ୍ଥା ରୂପେ ଦେଖାଦେବ । ବର୍ତ୍ତମାନ ସାଧାରଣ ଶ୍ରମିକଙ୍କର ସାମାଜିକ ଓ ମାନସିକ ଅବସ୍ଥାର ନିରାପଣା ରକ୍ଷା ପ୍ରତି ଭାରତରେ ବହୁ ଶିଳ୍ପ ପ୍ରତିଷ୍ଠାନରେ ବର୍ତ୍ତମାନ ସଂଗଠନର କରୁଣା ଆବଶ୍ୟକତା ରହିଛି । କିଛିଦିନ ପୂର୍ବେ ଜଣେ ଶ୍ରମିକ ତା'ର ବହୁ କୃତ୍ୱ

ଶ୍ରମିକ ଓ ଔଦ୍ୟୋଗିକ ଗଣତନ୍ତ୍ର

ଶ୍ରୀ ମୁରାରି କେନା

ଦ୍ୱିତୀୟରେ ଔଦ୍ୟୋଗିକ ଗଣତନ୍ତ୍ରର ଦୃଷ୍ଟିକୋଣ ହେଉଛି ଶ୍ରମିକମାନେ ଅଧିକ ଉତ୍ପାଦନର ସୁଯୋଗ ହାସଲ ପାଇଁ ମାଲିକ ଏବଂ ବନସାଧାରଣଙ୍କ ସହିତ ଅଂଶୀଦାର ରହିବେ । ଶିଳ୍ପ ସମୃଦ୍ଧ ଦେଶମାନଙ୍କରେ ପ୍ରକାର ମନୋଭାବକୁ ସ୍ୱାଗତ କରାଯାଉଥିଲାବେଳେ ଆମର ଅଧିକ ଉତ୍ପାଦନ କଥା ହିଁ ଅକ୍ଷରରେ ରହି ଯାଉଛି । ଶ୍ରମିକମାନେ ଆମ ଦେଶରେ ଯେଉଁ ପରିବେଶରେ ସେମାନେ ଚିତ୍ତା କରୁଛନ୍ତି ଯେ ଅଧିକ ଉତ୍ପାଦନ କରିବେ ବହୁ ସମୟ ଧରି କଠିନ କାମ କରିବା କିନ୍ତୁ ତା' ଚୁକନାରେ ସ୍ୱଳ୍ପ ମୂଲ୍ୟା ବୁଝି ହେଉନାହିଁ । ପରନ୍ତୁ ଏହା ତାଙ୍କର କାର୍ଯ୍ୟ ନିରାପଣକୁ ଧମକ ମାନ୍ତ । ଯଦି ଆମ ଦେଶରେ ମାଲିକମାନେ ଶ୍ରମ-ସଂଗଠନ ସହିତ ସହଯୋଗ ରଖି ପ୍ରେରଣାମୂଳକ ଯୋଜନା ସୃଷ୍ଟି କରନ୍ତି, ଯାହାଦ୍ୱାରା କି ପରିଶେଷରେ ଅଧିକ ଉତ୍ପାଦନର ଏକ ଅ-ଶ ଶ୍ରମିକ-ମାନଙ୍କଠାରୁ ମିଳିପାରିବ ଓ ଅତୁର ଭବିଷ୍ୟତରେ ଶ୍ରମିକମାନଙ୍କର ଏ ପ୍ରକାର ମନୋଭାବ ଆସ୍ତେ ଆସ୍ତେ ଭଲେ ଯିବ । ତୃତୀୟରେ ଔଦ୍ୟୋଗିକ ଗଣତନ୍ତ୍ରର ଅନ୍ୟ ଏକ ଲକ୍ଷ୍ୟ ହେଉଛି, ଶ୍ରମିକମାନଙ୍କୁ ସକଳ ପ୍ରକାର ସ୍ୱାଧୀନତା ପ୍ରଦାନ କରିବା । ଶ୍ରମିକମାନେ ସୁହାଡ଼ି ସେମାନଙ୍କର ସଂଗଠନର ଦାବୀ, ସ୍ୱାଧୀନତାରେ ତାଙ୍କର କାର୍ଯ୍ୟ କ୍ଷେତ୍ରରେ ଓ କାର୍ଯ୍ୟର ବାହାରେ କଥାବାର୍ତ୍ତା,

ପରିବେଷିତ ହୋଇ ନିଜର କାର୍ଯ୍ୟ ଓ ଗୋଷ୍ଠୀ ମଧ୍ୟରେ ବାସ କରୁଥିଲେ । ନିଜର ସ୍ତ୍ରୀ ପିଲାପିଲିକୁ ପାରେ ହାଡ଼ି ଯେତେବେଳେ ସେ ସହରକୁ ଖାଟିଶୀର ଏହେଲେ ହେବାକୁ ଆସିଲା, ସେତେବେଳେ ସେ ସହରର ପରଦର ମଧ୍ୟରେ ପ୍ରତିଯୋଗାତ୍ମକ ଆବହାଣ୍ଡାରେ ନିଜକୁ ଚକାଇ ନେବା ପାଇଁ ଅକ୍ଷମ ହେଲା ଏବଂ ଅଧିକାଂଶ ସମୟରେ ନିଜର ସୁବିଧା ସୁଯୋଗ ପାଇଁ ସେହି ଗାଁ ମାଟିକୁ ଫେରିଯିବାର ପରିକଳ୍ପନା କଲା । ତେଣୁ ଜଣେ ଶ୍ରମିକ ସହରରେ ବିନା ନିରାପଣା (without security) ରେ ହିଁ ତାହାର ଜୀବନନିୟାପନ କରିଥାଏ । ଏଠାରେ ସେ ମାଲିକ ଅଧୀନରେ ରହେ, ଯେଉଁ ମାଲିକକୁ କି ବ୍ୟକ୍ତିଗତ ଭାବେ ତା'ର କାର୍ଯ୍ୟକାର ସୁବିଧାସୁଯୋଗ ନଥାଏ । ତେଣୁ ଏ ପରିସ୍ଥିତିରେ ଔଦ୍ୟୋଗିକ ଗଣତନ୍ତ୍ର ବାତାବରଣ ସୃଷ୍ଟି କରିବାକୁ ହେଲେ ଗୋଟିଏ ବର୍ତ୍ତମାନ ଶ୍ରମ-ସଂଗଠନର ସୁରୁ ଆବଶ୍ୟକତା ରହିଛି । କେବଳ ଯେ ବର୍ତ୍ତମାନ ଶ୍ରମ-ସଂଗଠନ ଶ୍ରମିକମାନଙ୍କର ସ୍ୱାଧୀନତା କରେ, ତାହା ନୁହେଁ, ବରଂ ଏହା ଶ୍ରମିକମାନଙ୍କର କାର୍ଯ୍ୟ ପରିସରର ଅସ୍ପଷ୍ଟ ମନୋବୁଦ୍ଧିକୁ ପ୍ରଶଂସା କରାଇବାରେ ବିଶେଷ ସାହାଯ୍ୟ କରିଥାଏ । ଆହୁରି ମଧ୍ୟ ଶ୍ରମ-ସଂଗଠନ ଶ୍ରମିକମାନଙ୍କୁ ଅଭିଯୋଗ ପ୍ରଣାଳୀ (Grievance

procedure), ସଂଗଠନରେ ଦାରିଦ୍ର୍ୟପୂର୍ଣ୍ଣ ସଭ୍ୟ
 ହେବାର ନିୟମାବଳୀ, ସକ୍ରିୟ କର୍ମ ଦକ୍ଷତାର
 ପ୍ରୟୋଜନୀୟତା, ଶିଳ୍ପାନୁଷ୍ଠାନ ସମସ୍ୟାରେ ଜାତୀୟ
 ସ୍ୱାର୍ଥର ପରିଚାଳନା ପ୍ରଭୃତି ସଂପର୍କରେ ସାହାଯ୍ୟ
 କରିଥାଏ । ପୁଣି ଏଠାରେ ମନେ ରଖିବାକୁ ହେବ ଯେ
 ଯେତେବେଳେ ଜଣେ ମାଲିକ ତା'ରି ପ୍ରତିଷ୍ଠାନର
 ଭାବନାର ପ୍ରଶ୍ନ ଓ ଜାତୀୟ ସ୍ୱାର୍ଥ ସଂପର୍କରେ ରାଷ୍ଟ୍ରଣ
 ପ୍ରଦାନ କରେ, ସେତେବେଳେ ଶ୍ରମିକ ସାଧାରଣତଃ ତାହା
 ଶୁଣିବାକୁ ନାରାଜ ହୁଏ । ତିନୁ ଯେତେବେଳେ ତାର
 ସଂଗଠନ ଏହା ଶୁଣିବାକୁ ତାକୁ ନିର୍ଦ୍ଦେଶ ଦିଏ, ସେ
 ତାହା ସେତେବେଳେ ଶୁଣୁଥାଏ । ତେଣୁ ଏଭଳିକୁ
 ବୁଝିବାକୁ ହେବ ଯେ ଜଣେ ଶ୍ରମିକର ଜୀବନ
 ନିୟମରେ ଶ୍ରମ-ସଂଗଠନର କି ପ୍ରକାର ଗୁରୁ କର୍ମକା
 ରହିଛି ।

ପୁଣି କୁହାଯାଇପାରେ ଯେ ପର୍ଯ୍ୟନ୍ତ ଭାରତର ଶ୍ରମ-
 ସଂଗଠନ ନୂତନ ଆକାର ଧାରଣ ନ କରିଛି, ସେ
 ପର୍ଯ୍ୟନ୍ତ ଭାରତରେ ଶ୍ରମିକମାନେ ସତେଜ ଓ ସକ୍ରିୟ ହୋଇ
 ପାରିବେ ନାହିଁ । ପ୍ରୟୋଜନୀୟତା ଦୃଷ୍ଟିରୁ ଶ୍ରମ-
 ସଂଗଠନର ବହୁ ନେତା, ବାହାର ଲୋକେ, ଐତିହାସିକ
 ପରମ୍ପରା ସହିତ ଭାରତର ସ୍ୱାଧୀନତା ସଂଗ୍ରାମ
 ଅଙ୍ଗାଙ୍ଗୀ ଭାବେ ଜଡ଼ିତ ହୋଇ ଆସିଛି ।
 ସଙ୍ଗେ ସଙ୍ଗେ ଶ୍ରମ-ସଂଗଠନର ନେତୃତ୍ୱ ହିଁ ଶ୍ରମିକ-
 ମାନଙ୍କ ମଧ୍ୟରେ ଯେ ଆବଦ୍ଧ ରହିବ, ଏହା ସିଦ୍ଧ
 ନିଶ୍ଚିତ କଥା । ଏହା ହୋଇ ପାରିଲେ ଭାରତରେ
 ଏକ ବଳିଷ୍ଠ ଗଣତାନ୍ତ୍ରିକ ଏବଂ ଆତ୍ମନିର୍ଭରଶୀଳ
 ଶ୍ରମ-ସଂଗଠନ ଗଢ଼ି ରହିବ ଓ ଦେଶ ଓ ଜାତିର ବିକାଶ
 ପଥରେ ସହାୟକ ହେବ ।

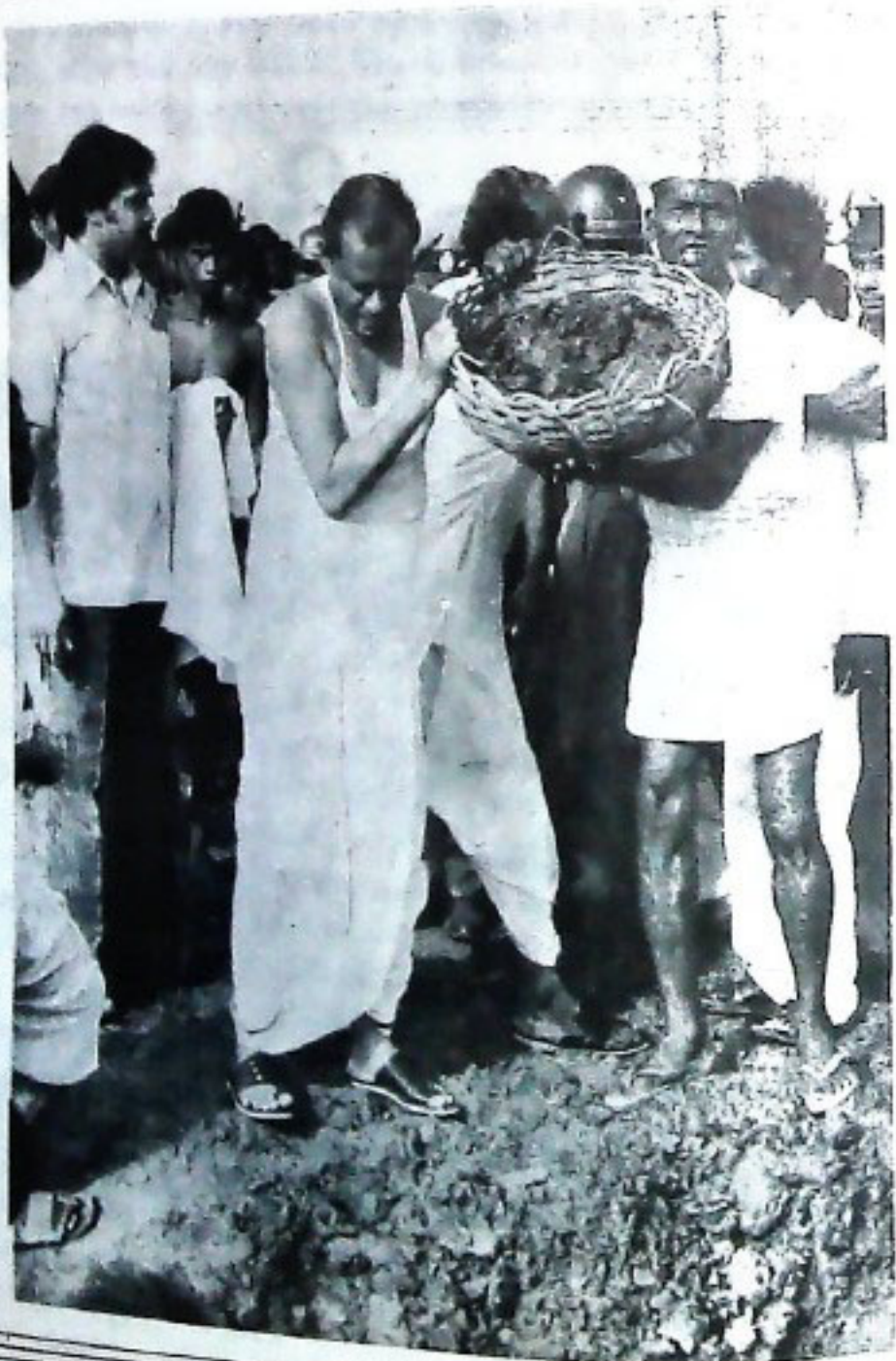

୪ ଭବତ ପ୍ରସର

I am the people—the mob—the crowd—the mass. Do you know that all great work of the world is done through me? I am the working man, the inventor, the maker of world, food and clothes, I am the audience that witnesses history. The Napoleons come from me and the Lincolns. They die. Then I send forth more Napoleons and Lincolns.

—CARL SANDBURG

ମାନବ ସର୍ବଶକ୍ତିମାନ, ଏ ପୃଥିବୀରେ ଏମିତି ଛୁଇଁ ବାଣ୍ଟି ନାହିଁ ଯାହା ଏଇ ମାନବ ଦ୍ଵାରା ଅସଂଭବ,

କ୍ଷୁଧା ବୁଝା ଦୁଃଖ ଯତ୍ନରେ ଜୀବନଯାପନ କରେ ଏବଂ ସାରା ଜାତି ପାଇଁ, ସମଗ୍ର ସମାଜ ପାଇଁ ଗଜଗ୍ରହ ରୂପେ ଦଣ୍ଡାୟମାନ ହୁଏ ।

ସାଂବିଧାନିକ ବ୍ୟବସ୍ଥା

ସେଥିପାଇଁ ଆମ ଦେଶ ଭାରତବର୍ଷ ସ୍ଵାଧୀନତା ପାଇଲା ପରେ ଯେତେବେଳେ ଆମ ସାଂବିଧାନ ପ୍ରଣେତାମାନେ ପ୍ରତ୍ୟେକ ଗାରତୀୟ ଜୀବନ ବିକାଶ ପାଇଁ ନିୟମ ପ୍ରଣୟନ କଲେ, ଯେଉଁ ଜାତି ଅନୁରୂପ, ଅବହେଳିତ, ଅଶିକ୍ଷିତ ହୋଇ ରହିଛି ତାର କେମିତି ଆଶୁ ଉଦ୍ଧତି ହେବ, ସେ ଅନ୍ୟାନ୍ୟ ଭଲତ ଜାତି ସହିତ

ଅଧିମାନବ-କୁଆଙ୍ଗ

ଶ୍ରୀ ବଳରାମ ରାଉତ

ଯଦିଓ କଟିକ କାର୍ଯ୍ୟଗୁଡ଼ିକ ଦୁଃସାଧ୍ୟ ହୋଇପାରେ ତା'ପକ୍ଷରେ ଅସାଧ୍ୟ କିଛି ନାହିଁ, ନିରବଚ୍ଛିନ୍ନ ସାଧନା, ଅକ୍ଵାଳ ପରିଶ୍ରମ, ମେଧା ଓ ଧୀଶକ୍ତିର ଅଭିବୃଦ୍ଧି ତଥା ସଦ୍‌ପ୍ରୟୋଗ ସର୍ବୋପରି ନିର୍ଦ୍ଦିଷ୍ଟ ମାର୍ଗରେ ପରିଶୁଦ୍ଧିତ ହେବା ପାଇଁ ଉପଯୁକ୍ତ ଶିକ୍ଷା ମନୁଷ୍ୟକୁ ଭଲଟିର ତୁଙ୍ଗ ସୋପାନକୁ ନେଇଯାଇ ପାରେ ।

ଜୀବନରେ ମହତ କାର୍ଯ୍ୟ ସଂପାଦନ କରି ବଡ଼ ହେବାକୁ ସମସ୍ତଙ୍କୁ ସମାନ ଭାବରେ ସୁଯୋଗ ମିଳେନା । କେତେକ ବ୍ୟକ୍ତି ଅଛନ୍ତି ଯେଉଁମାନେ ଜନ୍ମରୁ ସମସ୍ତ ସୁବିଧା ସୁଯୋଗର ଅଧିକାରୀ ହୋଇଥାଆନ୍ତି । ମାତ୍ର ଆଉ ଅନେକ ଅଛନ୍ତି ଯେଉଁମାନେ ଜନ୍ମସ୍ଥାନ, ବଂଶ ପରମ୍ପରା, ଜାତି ତଥା ପାରିପାର୍ଶ୍ଵିକ ଅବସ୍ଥାର ଦାସ ହୋଇ ଏମିତି ଅବହେଳିତ ଅବସ୍ଥାରେ ଥାଆନ୍ତି ଯେ ଦାହାର ଦୁନିଆଁରେ କଅଣ ଘରୁଛି ଜାଣି ପାରନ୍ତି ନାହିଁ । ସେମାନଙ୍କୁ ମନୁଷ୍ୟ ଜୀବନରେ ପ୍ରକୃତ ସୁଖ ସ୍ଵାଚ୍ଛନ୍ଦ୍ୟ ଉପଭବ୍ୟ କରିବାର ସୁଯୋଗ ମିଳେନା, ସେମାନେ ତିର ଅବହେଳିତ ହୋଇ ଅନୁରୂପ ଅବସ୍ଥାରେ ରହିବା ଫଳରେ କେବଳ କୌଣସି ବ୍ୟକ୍ତି ବିଶେଷ, ନିର୍ଦ୍ଦିଷ୍ଟ ଜାତି ବା ସମାଜର କ୍ଷତି ହୁଏନା ଏହା ଫଳରେ ଦେଶ ତଥା ସାରା ମାନବ ସମାଜର ପ୍ରଭୃତ କ୍ଷତି ହୁଏ । ଯେଉଁ ମନୁଷ୍ୟ ନିଜର ବୁଦ୍ଧି ବଳରେ, ଛମ ବଳରେ, ଅଧ୍ୟବସାୟ ବଳରେ ଜୀବନର ଲକ୍ଷ୍ୟ ହାସଲ କରି ସୁଖ ଶାନ୍ତି ସମୃଦ୍ଧିରେ ବସବାସ କରିବା ସଙ୍ଗେ ସଙ୍ଗେ ଦେଶ ଓ ଦଶର କଲ୍ୟାଣ କରିବା କଥା, ସେ ଅବହେଳିତ ହୋଇ କୃଷିକ୍ଷାରେ ପଡ଼ି, କୃପଥରେ ପରିଣତ ହୋଇ

ସମକକ୍ଷ ହୋଇ ପାରିବ ତା'ର ସାଂବିଧାନିକ ବ୍ୟବସ୍ଥା କରିବାକୁ ରୁଚି ନଥାନ୍ତେ । ସେଥିପାଇଁ ଆମ ଦେଶରେ ଯେଉଁ ଆଦିବାସୀ ଓ ହରିଜନ ଗାଈମାନେ ଯେଉଁମାନେ ଅବହେଳିତ, ନିର୍ଯ୍ୟାତ୍ତିତ ଅବସ୍ଥାରେ ରହିଥିଲେ ସେମାନଙ୍କ ଉଦ୍ଧତି ପାଇଁ କେନ୍ଦ୍ର ତଥା ପ୍ରାଦେଶିକ ସରକାରମାନେ ଅଗ୍ରାଧିକାର ଦେଲେ । ସଂସ୍ଠିତ ବିଂଶସୂତୀ କାର୍ଯ୍ୟକ୍ରମରେ ଏହି ଅନୁରୂପ ଜାତିମାନଙ୍କର ସର୍ବାଙ୍ଗୀନ ଉଦ୍ଧତିକୁ ପ୍ରାଧାନ୍ୟ ଦିଆଯାଇଛି ।

ଆମ ରାଜ୍ୟ ଓଡ଼ିଶାରେ ଯେତେ ଆଦିବାସୀ ଅଛନ୍ତି ସେମାନଙ୍କ ମଧ୍ୟରେ କୁଆଙ୍ଗ ଅନ୍ୟତମ । ୧୯୭୧ ଜନଗଣନା ଅନୁସାରେ ଆମ ରାଜ୍ୟରେ ୨୪,୩୦୪ ଜଣ କୁଆଙ୍ଗ ଅଛନ୍ତି । ସେମାନଙ୍କ ଭିତରୁ କେବଳ କେନ୍ଦୁଝର ଜିଲ୍ଲାରେ କୁଆଙ୍ଗଙ୍କ ସଂଖ୍ୟା ୧୨,୭୨୪ । ହିସାବରୁ ଜଣାଯାଉଛି ଏ ଜିଲ୍ଲାରେ ୨,୭୨୦ଟି କୁଆଙ୍ଗ ପରିବାର ୧୨୪ଟି ଗ୍ରାମରେ ଅଛନ୍ତି, କୁଆଙ୍ଗମାନେ ବସତି ସ୍ଥାପନ କରିଥିବା ଅଞ୍ଚଳକୁ ପାଡ଼ କହନ୍ତି । କେନ୍ଦୁଝର ଜିଲ୍ଲାରେ ୬ଟି କୁଆଙ୍ଗ ପାଡ଼ ଅଛି ।

ଆଦିବାସୀମାନଙ୍କ ଭିତରେ କୁଆଙ୍ଗମାନେ ଅତି ପ୍ରାଚୀନ । କୁଆଙ୍ଗ ଶବ୍ଦର ଅର୍ଥ ହେଉଛି ମଣିଷ । ତେଣୁ କୁଆଙ୍ଗମାନେ ପୃଥିବୀ ପୃଷ୍ଠରେ ପ୍ରଥମ ମଣିଷ ବୋଲି ଦାବୀ କରନ୍ତି । ସେମାନେ ଦୁଇଟି ବିଭାଗ ବା ଦଳରେ ବିଭକ୍ତ । ପ୍ରଥମଟି ହେଉଛି 'ବନ୍ଧୁ' ଏବଂ ଦ୍ଵିତୀୟଟି 'କୁଟୁମ୍ବ' । ପୁରୁଷମାନେ ସାଧାରଣତଃ ଗୋଟିଏ ସ୍ତ୍ରୀ ଗ୍ରହଣ କରନ୍ତି, ମାତ୍ର କେତେକ କ୍ଷେତ୍ରରେ

କୃଷିମାନେ ବହୁ ପମ୍ପକ । ଶ୍ରୀ ବନ୍ୟା ହେଲେ ପୁରୁଷ ତାକୁ ଛାଡ଼ିପକ୍ଷ ଦେବାକୁ ହୁଏନା । କୃଷିମାନେ ଦିବ୍ୟ କାବନର ଏ ଚିନୋଟି ଅବସ୍ଥାରେ କୃଷିମାନେ ନା ପୁଣି କୃଷିମାନେ ବା ଉତ୍ତର କଲେ, ବିଶେଷତଃ ବିକାଶ ହେଉଛି କୃଷିମାନେ କାବନର ଏକ ଅବିସ୍ମରଣୀୟ ଘଟଣା ଯାହା ପାଇଁ ଘର ଓ ଗ୍ରାମ ଉତ୍ତର ମୁଖ୍ୟତ ହୋଇ ଉଠେ ।

କାବଳା ନିବାହ

କୃଷିମାନେ, ବନ୍ୟାକାଳ ପ୍ରବ୍ୟ ସଂଗ୍ରହ କରି ସେ କାବଳା ନିବାହ କଲେ । କୃଷିମାନେ ପାଇଁ ପ୍ରାୟ ସାରାବର୍ଷ ଉତ୍ତର ଘର ଗଠିଥାଏ, ତେଣୁ 'ଆମ କୃଷିମାନେ' 'ଧାନ କୃଷିମାନେ' ଏବଂ 'ମାଗପର୍ବ' ସେମାନେ ଶୁଭ କାବଳମକରେ ପାଳନ କରନ୍ତି । ଏ ପର୍ବଗୁଡ଼ିକରେ ବିଶେଷ ଭାବରେ ପ୍ରସ୍ତୁତ ଶାବ୍ୟ ପ୍ରବ୍ୟ ସହିତ ସେମାନଙ୍କ ଦ୍ଵାରା ପ୍ରସ୍ତୁତ ଦେଖା ମଦ ତାଙ୍କର ପୂର୍ବ ପୁରୁଷ ଓ ଦେବୀ-ଦେବୀଙ୍କୁ ଭଜନ କରାଯାଏ । ବିଶେଷତଃ ମାଗପର୍ବ ବିଶେଷ ଆନନ୍ଦ ଉତ୍ସାହ ଓ ଉତ୍ସାହର ଚିତ୍ରରେ ପାଳିତ ହୁଏ । କୃଷିମାନେ ଏ ପର୍ବରେ ବିଭିନ୍ନ ପ୍ରକାର ପିଠା ପଣା ପିଆଇ କରି ବନ ଦେବାକୁ ନୈବେଦ୍ୟ ଦିଅନ୍ତି । ଏହାଦ୍ଵାରା ଗର ପଦର ଆମଦାନୀ ହୁଏ ବୋଲି ସେମାନଙ୍କର ବିଶ୍ଵାସ । ପର୍ବ ପର୍ବାଣୀମାନଙ୍କରେ କୃଷିମାନେ ଶୁଭ ମାତ୍ର ବଜେଇ ସାରାଗାଡ଼ି ଉତ୍ତର ଗଠି ଆମୋଦ ପ୍ରମୋଦ କରନ୍ତି ।

କୃଷିମାନେ ଧର୍ମଦେବତା (ସୂର୍ଯ୍ୟ) ଓ ବସୁମାତା (ପୃଥିବୀ)ଙ୍କୁ ଦେବା ରୂପେ ମାନନ୍ତି । ସେମାନେ ପୂର୍ବକୃ କର୍ମ ପଦରେ ବିଶ୍ଵାସ କରନ୍ତି । ଯିଏ ପାପକର୍ମ କଲେ ସେ ପଶୁ କୃ ପାଏ ବୋଲି ତାଙ୍କର ବିଶ୍ଵାସ, କୃଷିମାନେ ପାଦର ସର୍ବୋତ୍ତ କରା ହେଉଛି ସର୍ବାର । ତାଙ୍କ ଅଧୀନରେ ପ୍ରତି ଗ୍ରାମରେ ମୁଖିଆମାନେ ଆଧିକାର ଯେଉଁ-ମାନଙ୍କୁ ପ୍ରଧାନ କୁହାଯାଏ ।

କୃଷିମାନେ ସରଳ ବିଶ୍ଵାସୀ । ମଣିଷ ଭିତରେ ଅନାଦିକ ସ୍ଵେଦ, ପ୍ରେମ, ଶାନ୍ତି, ପରସ୍ପର ବନ୍ଧୁତା ଓ ଭଲପା ଚରିତ୍ରବଳାରେ ବିଶ୍ଵାସ କରନ୍ତି । ପର୍ବତର ପାଦ ଦେଶରେ ବୃକ୍ଷହୀନ ପରିବେଶିତ ଅଞ୍ଚଳରେ କୃଷିମାନେ ଗୋବାର ବସତି ସ୍ଥାପନ କରନ୍ତି । ସେମାନେ ଧନ, ଚାନ୍ଦ, ଚାନ୍ଦିଆ ଧରି ବନ୍ୟ କରୁ ଶିକାର କରନ୍ତି ଏବଂ ସେମାନଙ୍କଠାରୁ ଆତୁରଣା କରନ୍ତି ।

ଏକ ଆଦିମାନବ, ସରଳ ବିଶ୍ଵାସୀ ଅନୁରତ କୃଷିମାନଙ୍କ ପାଇଁ ସରକାର ଅନେକ ଯୋଜନା ପ୍ରସ୍ତୁତ କରୁଛନ୍ତି । ଶିକ୍ଷା, ସ୍ଵାସ୍ଥ୍ୟ, କୃଷି, ପଶୁପାଳନରେ ଉନ୍ନତ ହୋଇ ସେମାନେ କେମିତି ପୁଣ୍ୟ ସ୍ଵାସ୍ଥ୍ୟରେ କାବନ ସ୍ଥାପନ କରିବେ ଏଥିପାଇଁ ବୃଦ୍ଧ ପଦକ୍ଷେପ ନିଆଯାଉଛି ।

ଉନ୍ନୟନ ଯୋଜନା

କେନ୍ଦ୍ରର ଜିଲ୍ଲାର କର୍ମାଳ ବିକାଶ ଯୋଜନା (Juang Development Agency) ମାଧ୍ୟମରେ ନିମ୍ନଲିଖିତ କାର୍ଯ୍ୟ ସଂପାଦିତ ହୋଇଛି ।

(କ) ୧୯୭୮-୭୯ ମସିହାରେ ୩୦ଜଣ କୃଷିମାନଙ୍କୁ ଏହି ଯୋଜନାରେ ବିଭିନ୍ନ କାର୍ଯ୍ୟକ୍ରମ ସହିତ ପରିଚିତ କରାଯାଇ ପାଇଁ ତାଲିମ ଦିଆଯାଇଥିଲା ।

(ଖ) ୧୯୭୯-୮୦ ମସିହାରେ ୧୮ ଜଣ ଉତ୍ତର କୃଷିମାନଙ୍କୁ କୃଷି, ଫଳବୃକ୍ଷ ରୋପଣ, ମୃତ୍ତିକା ସଂରକ୍ଷଣ ଏବଂ ସ୍ଵାସ୍ଥ୍ୟ ବିଷୟରେ ୬ ମାସ ତାଲିମ ଦେଇ କୃଷିମାନଙ୍କୁ ଏ ସବୁ ଯୋଜନା କାର୍ଯ୍ୟକ୍ରମରେ ଭାଗିବାକୁ ସେମାନଙ୍କ ଉପରେ ନ୍ୟସ୍ତ କରାଯାଇଛି ।

(ଗ) ୧୯୮୦-୮୧ରେ ୯ ଜଣ କୃଷିମାନଙ୍କୁ ଏକ ବର୍ଷ ପାଇଁ ସିଲେଇ ଶିକ୍ଷା ଦିଆଯାଇଛି । ସେମାନଙ୍କ ଭିତରୁ ଉପଯୁକ୍ତ ବିବେଚିତ ହୋଇଥିବା ଗୁରିକଣକୁ ମାଗଣାରେ ସିଲେଇ ମେସିନ ଯୋଗାଇ ଦିଆଯାଇ ଅଭିଆନ କରାଯାଇଛି ।

(ଘ) ଟପର ଗୁଣ ପାଇଁ ୧୯୮୦-୮୧ରେ ୭ ଜଣ, ୧୯୮୧-୮୨ରେ ୪୪ ଜଣ ଏବଂ ୧୯୮୨-୮୩ରେ ୯ ଜଣଙ୍କୁ ତାଲିମ ଦିଆଯାଇ ସେମାନେ କିପରି ଟପର ଗୁଣ କରି ପାରିବେ ତା'ର ବ୍ୟବହାର କରାଯାଇଛି ।

(ଙ) ୧୯୮୨-୮୩ରେ ୫ ଜଣ କୃଷିମାନଙ୍କୁ କୃଷି କୁଶଳରେ ତାଲିମ ଦିଆଯାଇଛି ।

(ଚ) ୧୯୮୦-୮୧ ଠାରୁ ୧୯୮୨-୮୩ ଭିତରେ ୧୦ଟି ଛାତ୍ର ମନ୍ଦିର ପ୍ରତିଷ୍ଠା କରାଯାଇ ସର୍ବମୋଟ ୨୦୪ଜଣ ଶିଶୁଙ୍କୁ ପ୍ରାକ୍ ପ୍ରାଥମିକ ଶିକ୍ଷା (Preprimary Education) ଦିଆଯାଇଛି, ଏହି ଶିଶୁମାନଙ୍କ ଭିତରୁ ୧୮ଜଣଙ୍କୁ ଆଶ୍ରମ ସ୍କୁଲରେ ଗ୍ରହଣ କରାଯାଇଛି ।

(ଛ) ୧୯୮୦-୮୧ରେ ୮ଟି ଏବଂ ୧୯୮୨-୮୩ରେ ୬ଟି ମୋଟ ୧୪ଟି ଗୁଡ଼ାଣାକୀ ଖୋଳାଇ ନିରକ୍ଷର କୃଷିମାନଙ୍କୁ ପୌଢ଼ ଶିକ୍ଷା ଦିଆଯାଇଛି ।

କୃଷି ଓ ବୃକ୍ଷ ଲେପଣ

୧୯୮୨ ମସିହାରେ କୃଷିମାନଙ୍କୁ ଗୁଣାକର ହେକ୍ଟର ପଡ଼ିଆ କମି ଉଠିଆ କରାଯାଇଛି ଏବଂ ତଳିତ ବର୍ଷ ୩୦*୫ ହେକ୍ଟର କମି ଉଠିଆ କରାଯାଇଛି, ୪୭୨ କୃଷିମାନଙ୍କୁ ଗୋଟିଏ ଗୋଟିଏ ବେଲ୍ ଗୁଣ ଉପକରଣ ଯଥା-ଲଙ୍ଗଳ, କୋଦାନ ଯୋଗାଇ ଦିଆଯାଇଛି । ୧,୩୨୭ ଜଣ କୃଷିମାନଙ୍କୁ ଗୁଣାକର ଚଳିତ

୧୩୨୭ଟି ପ୍ରଦର୍ଶନ କ୍ଷେତ୍ର କରାଯାଇଛି । ଚନ୍ଦର ପୋକ ପାରିବା ପାଇଁ ୫୬ ଜଣ କୁଆଙ୍ଗ ଚାଷୀଙ୍କୁ ୧୯୦କା ଲେଖାଏଁ ମୂକଧନ ପ୍ରାରମ୍ଭିକ ସାହାଯ୍ୟ ରୂପେ ଦିଆଯାଇଛି । ଏତଦ୍‌ବ୍ୟତୀତ ମାଲବରୀ, ବାଡ଼ି ବଗିଚାରେ ପରିବା ଶୁଣ, ଚନ୍ଦର ଗୁଣର ସୁବିଧା ପାଇଁ ଅଧନ ଓ ଅଜୁନ ବୃକ୍ଷ ରୋପଣ କରିବାକୁ ସାହାଯ୍ୟ ଦିଆଯାଇଛି । ଗମନା-ଗମନ ସୁବିଧା ପାଇଁ ରାସ୍ତା, କୁଆଙ୍ଗ ଛାତ୍ରଙ୍କ ଗୃହିତା ପାଇଁ ହଷ୍ଟେଲ, ପାନୀୟ ଜଳ ଯୋଗାଣ ପାଇଁ ନଳକୂପର ବ୍ୟବସ୍ଥା କରାଯାଇଛି । ଗ୍ରାମ ବିଦ୍ୟୁତ୍‌କରଣର ବ୍ୟବସ୍ଥା କରାଯାଇଛି । ସେମାନଙ୍କ ସ୍ତ୍ରୀଙ୍କର ଯତ୍ନ ପାଇଁ ହେଉଥିବା କେନ୍ଦ୍ରର ସେଣ୍ଟର ପ୍ରତିଷ୍ଠା କରି ବିଭିନ୍ନ ରୋଗର ଚିକିତ୍ସା ଓ ନିରୀକରଣ କରାଯାଇଛି । କୁଆଙ୍ଗ ଗ୍ରାମରେ ଜଠା ଜନସେବକ ଯୋଜନା, କ୍ଷୁଦ୍ର ଜନସେବକ ଯୋଜନା-ମାନ କାର୍ଯ୍ୟକାରୀ ହେଉଛି । ୬୮ ଜଣ ଭୂମିହୀନ କୁଆଙ୍ଗକୁ ୨୪'୯ ହେକ୍ଟର ଜମି ବଣ୍ଟାଯାଇଛି । ଗୁପ୍ତ ଗଙ୍ଗା ପୋଷ୍ଟ ଅଫିସରେ ୭୪ଟି ଏବଂ ବୈତରଣୀ ଗ୍ରାମ୍ୟ ବ୍ୟାଙ୍କରେ ୯୪ଟି କୁଆଙ୍ଗ ପରିବାର ସଂଚୟ ଯୋଜନାରେ ଅଂଶ ଗ୍ରହଣ କରିଛନ୍ତି । ୯ ଜଣ ଚକ୍ଷୁହୀନ କୁଆଙ୍ଗକୁ ଓ ଗୋଟିଏ କୁଆଙ୍ଗ ଛାତ୍ରକୁ ଶିକ୍ଷା ପାଇଁ ସାହାଯ୍ୟ ଦିଆ-ଯାଇଛି ଏବଂ ଗୋନାସିକାଠାରେ ଗୋଟିଏ କୁଆଙ୍ଗ କଳ୍ପଚରାଣ୍ଡ ସେଣ୍ଟର ଖୋଲିଯାଇଛି ।

ଉପରୋକ୍ତ ବିବରଣୀଗୁଡ଼ିକ ଜଣାଯାଏ କୁଆଙ୍ଗମାନଙ୍କର ଉନ୍ନତି ପାଇଁ କୁଆଙ୍ଗ ବିକାଶ ଯୋଜନାରେ ସମସ୍ତ ବ୍ୟବସ୍ଥା କରାଯାଇଛି । ଉଦ୍ଦେଶ୍ୟ କୁଆଙ୍ଗ ଜୀବନର ସାମଗ୍ରିକ ବିକାଶ ହେଉ । ଏଥିପାଇଁ ଏକ ନୂତନ ପଦ୍ଧତି ଅନୁସୂଚି ହେଉଛି । ପ୍ରତି ଗ୍ରାମରେ (Grass Root Management) ପାଇଁ ପଦକ୍ଷେପ ନେବା ପଦ୍ଧତିର ଉଦ୍ଦେଶ୍ୟ । ଏହା ଫଳରେ କୁଆଙ୍ଗ ଜନ ଜୀବନର ଦ୍ରୁତ ବିକାଶ ହେବା ସଙ୍ଗେ ସଙ୍ଗେ ଗ୍ରାମାଞ୍ଚଳର ପ୍ରଭୂତ ଉନ୍ନତି ସାଧିତ ହେବ । ଏହି ପଦ୍ଧତି ବିଷୟରେ କୁହାଯାଇଛି ।

The approach adopted for development of not only for material prosperity but for total human development has involved a new 'system' of 'grassroot management' which is now being followed in each and every village of district of Keonjhar, so as to accelerate the pace of rural development in real sence by integration of material development with human values for enrichment of human organisation in its totality.

ପଲ୍ଲୀ କାର୍ଯ୍ୟକ୍ରମ ପରିଚାଳନା

(Institute of Management of Rural Affairs,
Gonasika, Keonjhar)

ପୂର୍ବରୁ ସୂଚନା ଦିଆଯାଇଛି କୁଆଙ୍ଗ ଜୀବନର ସମଗ୍ର ବିକାଶ ସାଧନ କରିବା ପାଇଁ ଏକ ନୂତନ ପଦ୍ଧତି

ଅନୁସୂଚି ହେଉଛି ଯେଉଁଥିରେ grassroot management-କୁ ଅଗ୍ରାଧିକାର ଦିଆଯାଇଛି । ୧୯୮୨ ମସିହା ଜୁଲାଇ ମାସରେ ଗୋନାସିକାଠାରେ ଏକ ସଂସ୍ଥା ସ୍ଥାପିତ ହୋଇଛି । ତାର ନାମ ରଖାଯାଇଛି: Institute of Management of Rural Affairs. ଏ ସଂସ୍ଥାର ଉଦ୍ଦେଶ୍ୟ ହେଉଛି ଗ୍ରାମର ଯୁବ ଗୋଷ୍ଠୀ ଏବଂ ଗ୍ରାମାଞ୍ଚଳରେ କାର୍ଯ୍ୟ କରୁଥିବା Grass Root Level worker (G. L. W.) କୁ ଉପଯୁକ୍ତ ତାଲିମ ଦେବା । ଆବଶ୍ୟକୀୟ ଜ୍ଞାନ ହାସଲ କଲପରେ ଗ୍ରାମରେ କାର୍ଯ୍ୟକାରୀ ହେବାକୁ ଯାଉଥିବା ଯୋଜନାଗୁଡ଼ିକୁ ସୁପରିଚ୍ଛିତ କରି-ହେବ ।

ପ୍ରତ୍ୟେକ ଗୋଷ୍ଠୀର ନୟନ ବୃକ୍ତରେ ୧୫୦ରୁ ୨୦୦ଟି ଗ୍ରାମ ଥାଏ । ଏହି ଯୋଜନା ଅନୁସାରେ ୧୦ରୁ ୧୫ଟି ଗ୍ରାମ ଜଣେ ଜଣେ ସଂପ୍ରଦାରଣ ଅଫିସରଙ୍କ ଦାୟିତ୍ଵରେ ଦିଆଯାଏ । ସେମାନେ ପ୍ରତି ମାସ ତାଙ୍କ ଦାୟିତ୍ଵରେ ଥିବା ପ୍ରତ୍ୟେକ ଗ୍ରାମକୁ ଯାଇ ବିଭିନ୍ନ ଯୋଜନା କାର୍ଯ୍ୟକାରୀ କରିବା ପାଇଁ ଗ୍ରାମବାସୀମାନଙ୍କ ସହିତ ଯୋଗାଯୋଗ ସ୍ଥାପନ କରନ୍ତି, ଏହି ନୂତନ ପଦ୍ଧତି ଅନୁସାରେ ଗ୍ରାମ ସ୍ତରରେ ଜି. ଆର. ଏମ୍, ସଂପ୍ରଦାରଣ ଅଫିସର ଏବଂ ବୃକ୍ତରେ ସର୍ବୋଚ୍ଚକର୍ତ୍ତା ବୃକ୍ ଉନ୍ନୟନ ଅଫିସର ପରସ୍ପର ସହିତ ଯୋଗାଯୋଗ କରି ଯୋଜନାଗୁଡ଼ିକର-ସଫଳ ରୂପାୟନ ପାଇଁ କାର୍ଯ୍ୟ କରନ୍ତି । ତେଣୁ ଜି. ଆର. ଏମ୍, ସଂପ୍ରଦାରଣ ଅଫିସର ଓ ବି. ଡି. ଓ. କାର୍ଯ୍ୟ ଦକ୍ଷତା ହାସଲ କରିବା ପାଇଁ ତାଲିମ ପାଇବା ଉଚିତ । ଏଇ ପଲ୍ଲୀ କାର୍ଯ୍ୟକ୍ରମ ପରିଚାଳନା ସଂସ୍ଥାରେ ସେମାନଙ୍କୁ ତାଲିମ ଦେବାର ବ୍ୟବସ୍ଥା କରାଯାଇଛି । ୧୯୮୨ ଜୁଲାଇ ୨ ତାରିଖଠାରୁ ପ୍ରଥମ ବ୍ୟାଚ୍ ଟ୍ରେନି ଆରମ୍ଭ ହୋଇଛି । ଅନ୍ୟାନ୍ୟ କର୍ମଚାରୀ ଯଥା:— ଉଲ୍ଲେଖ ହେଉଥିବା ଗାଇଡ୍, ମଲ୍ଟି ପରପସ୍ ଓ୍ଵାର୍ଡର, ନର୍ସ, ମିଡ୍‌ସ୍ଟ୍ରାଲର୍, ପୋଲିସ୍ ସର୍ବରନ୍‌ସିପେକ୍ଟର, ରେଭିନ୍ୟୁ ଇନ୍‌ସ୍ପେକ୍ଟର ଅର୍ଥାତ୍ ଯେଉଁମାନେ ଗ୍ରାମ ଉନ୍ନୟନରେ ଓଡ଼ିଆପ୍ରୋତ ଭାବେ କର୍ତ୍ତିତ ସେମାନଙ୍କୁ ଉପଯୁକ୍ତ ତାଲିମ ଦେଇ କାର୍ଯ୍ୟଦକ୍ଷ କରିବା ପାଇଁ ମଧ୍ୟ ବ୍ୟବସ୍ଥା ପାଇଁ । ତାଲିମ ସହିତ ଗବେଷଣା କରିବାର କାର୍ଯ୍ୟକ୍ରମ ବି ରହିଛି । କୌଣସି ବ୍ୟକ୍ତିର ମାନବିକ ମୂଲ୍ୟବୋଧ ନ ଥିଲେ ସେ ନିଜର ତଥା ସମାଜର କଲ୍ୟାଣ ସାଧନ କରିପାରିବ ନାହିଁ । ସେଥିପାଇଁ ସତ୍ୟ କହିବା, ଉତ୍ତମ ଚରିତ୍ରବତୀ ପ୍ରଦର୍ଶନ କରିବା, ଶାନ୍ତିରେ ସହାବସାନ କରିବା, ମୁହେଁ, ସ୍ତେନ, ଅହିଂସା ପ୍ରଭୃତି ସର୍ବଗୁଣରେ ଭୃଷ୍ଟିତ ହେବା ପ୍ରତ୍ୟେକ ବ୍ୟକ୍ତି ପକ୍ଷରେ ଅପରିହାର୍ଯ୍ୟ । ତା' ହେଲେ, ଶାରୀରିକ, ମାନସିକ, ଅର୍ଥନୈତିକ ତଥା ସାମାଜିକ ବିକାଶ ସମ୍ଭବ ହେବ । ତେଣୁ ଏଇ ପଲ୍ଲୀ କାର୍ଯ୍ୟକ୍ରମ ପରିଚାଳନା ସଂସ୍ଥାରେ ପ୍ରତ୍ୟେକ ଶିକ୍ଷାର୍ଥୀଙ୍କୁ ଏ ବିଷୟରେ ଉପଯୁକ୍ତ ଶିକ୍ଷା ଦିଆଯାଏ । ଶିକ୍ଷା, ସ୍ତ୍ରୀମଧ୍ୟ, ପାନୀୟଜଳ ଯୋଗାଣ ଓ ଗ୍ରାମର ପରିମଳ, ପୂର୍ଣ୍ଣସାର ଖାଦ୍ୟର ଉପାଦେୟତା, କୃଷି, ପଶୁପାଳନ, ବୃକ୍ଷରୋପଣ, ଶିଳ୍ପ, ସମବାୟ ଚନ୍ଦର ଗୁଣ ମହ୍ୟଗୁଣ

ଏସବୁ ଦ୍ୱାରା କେମିତି ବ୍ୟକ୍ତିର ତଥା ସମାଜର ଅର୍ଥ-
ନୈତିକ ବିକାଶ ହୁଏ ସେ ବିଷୟରେ ଏ ଅନୁଷ୍ଠାନରେ
ଶିକ୍ଷା ଦିଆଯାଏ । ଏତଦ୍ୱ୍ୟତୀତ କଅଣ କଲେ
ପରା ଅକ୍ଷୟ ବିକାଶ ଘଟିବ ଏବଂ ସେଥିପାଇଁ
ସରକାରଙ୍କର ତି ବି ଯୋଜନା ରହିଛି ସେ ବିଷୟରେ
ସମସ୍ତ ସ୍ଥାନ ହାସଲ କରିବା ପାଇଁ ଶିକ୍ଷା ଦିଆଯାଏ ।

ତାଲମ୍ ବ୍ୟବସ୍ଥା

ଶିକ୍ଷାର୍ଥୀମାନଙ୍କ ତାଲିମ ସମୟ ଛଅମାସ ଏବଂ
ସେମାନଙ୍କ ପାଇଁ ନିର୍ଦ୍ଦିଷ୍ଟ ସିଲବସ ବା ପାଠ୍ୟକ୍ରମ ପ୍ରସ୍ତୁତ
କରି ଶିକ୍ଷା ଦିଆଯାଏ । ଛଅମାସ ଶେଷ ହେଲେ ଆଉ
ଗୋଟିଏ ବ୍ୟାତ ଛାତ୍ର ତାଲିମ ପାଇଁ ଗ୍ରହଣ କରାଯାଏ ।
ଶିକ୍ଷା ଦେବା ପାଇଁ ବିଭିନ୍ନ ବିଷୟରେ ବିଶେଷ ସ୍ଥାନ
ହାସଲ କରିଥିବା ଶିକ୍ଷକମାନଙ୍କୁ ନିୟୁତ ଦେବାର ପ୍ରସ୍ତାବ
ରହିଛି ମାତ୍ର ବର୍ତ୍ତମାନ ପାଇଁ ତିନିପ୍ରଭାଗ ବିଭାଗୀୟ
ଅତିସରମାନେ ଏ ଦାୟିତ୍ୱ ତୁଲାଇଛନ୍ତି । ନେହେରୁ
ଯୁବକ କେନ୍ଦ୍ର, କେନ୍ଦୁଝରର ଯୁବ ସମନ୍ୱୟ କର୍ତ୍ତା ଏ ତାଲିମ
କେନ୍ଦ୍ରର ପୁନଃପାଳ ଅଛନ୍ତି ।

(DRDA) କେନ୍ଦୁଝର ଏବଂ (I. T. D. A.)
କେନ୍ଦୁଝର ଏ ସଂସ୍ଥାକୁ ଆର୍ଥିକ ସାହାଯ୍ୟ କରୁଛନ୍ତି ।
ଗବେଷଣା ଓ ତାଲିମ ପାଇଁ ଆଉ ଏକ କାର୍ଯ୍ୟକ୍ରମ ପ୍ରସ୍ତୁତ
କରାଯାଇଛି ଏବଂ (UNICEF) କୁ ଆର୍ଥିକ ସାହାଯ୍ୟ
ଦେବା ପାଇଁ ଅନୁରୋଧ କରାଯାଇଛି ।

ଉପରୋକ୍ତ ବିବରଣୀରୁ ଜଣାଯିବ ଅନୁରତ ଅବ-
ହେଳିତ ଅବସ୍ଥାରେ ପଢ଼ିରହିଥିବା କୁଆଙ୍ଗମାନଙ୍କର
ଉନ୍ନତି ପାଇଁ ଏକ ସୁନ୍ଦର ପରିକଳ୍ପନା ପ୍ରସ୍ତୁତ ହୋଇଛି
ଏବଂ ଏହା କାର୍ଯ୍ୟକାରୀ ହେଉଛି । ଏ ଯୋଜନାରୁ
କୁଆଙ୍ଗମାନେ କିପରି ଉପକୃତ ହେଲେଣି ତାର କିଛିତ୍
ଆଲୋଚନା ଆରମ୍ଭ ଦିଆଯାଇଛି । ଯୋଜନାବୃତ୍ତିକର ସଫଳ
ରୂପାୟନ ପାଇଁ ପୂର୍ଣ୍ଣ ପ୍ରାଣରେ ସହଯୋଗ କରିବା ଏବଂ

ଅତିରିକ୍ତ ଜିରାପାଠ
ସମ୍ପର୍କପୂର



ତାର ସୁଫଳ ଗ୍ରହଣ କରିବାକୁ ଅନୁରତ କୁଆଙ୍ଗମାନଙ୍କର
ମାନସିକ ବିକାଶ ସାଧନ କରାଯିବା ବିଧେୟ ।
ଯେଉଁ ତାଲିମ କାର୍ଯ୍ୟକ୍ରମ ପ୍ରବର୍ତ୍ତିତ କରାଯାଇ ପରିଚ୍ଛନ୍ନ
ସଂସ୍ଥା ରୂପାୟିତ ହୋଇଛି ତାହା ଅତ୍ୟନ୍ତ ପତାବଶାଳୀ ।
ବିଶେଷତଃ ଏ ଯୋଜନାରେ କେନ୍ଦୁଝର ଜିଲ୍ଲା ପ୍ରଶାସନ
ସକ୍ରିୟ ଅଂଶ ଗହଣ କରିଥିବାରୁ ସମସ୍ତଙ୍କର ପଶଂସା
ରାଜନ ହୋଇପାରିଛି । ମୁଖ୍ୟମନ୍ତ୍ରୀ ଶ୍ରୀ କାନକା
ଦେବର ପଟ୍ଟନାୟକଙ୍କ ଆତ୍ମନିକତା ଫଳରେ ଏ ଯୋଜନା
କେଶ୍ ଅଗ୍ରଗତି କରିଛି । ହୁଏତ ଦିନ ଆସିବ ଯେତେ-
ବେଳେ ଏଇ ଅନୁରତ ଅବହେଳିତ କୁଆଙ୍ଗମାନେ ଶିକ୍ଷା,
ସ୍ୱାସ୍ଥ୍ୟ, କୃଷି, ଶିଳ୍ପ କ୍ଷେତ୍ରରେ ସଫଳତା ହାସଲ କରି
ସୁଖ ସ୍ୱାଛନ୍ଦ୍ୟରେ ଜୀବନଯାପନ କରିବା ସଙ୍ଗେ ସଙ୍ଗେ
ଦେଶ ଓ ଦଶର କଲ୍ୟାଣ ସାଧନ କରିବେ । ତାଙ୍କରି
ଭିତରୁ ହୁଏତ ଦିନେ କନ୍ୱ ନେବେ ଅଗଣିତ ମନିଷୀ,
ବୁଦ୍ଧିଜୀବୀ, ନେତା, ବୈଜ୍ଞାନିକ । ସେମାନଙ୍କ ଭିତରୁ
ଆମେ ହୁଏତ ଦିନେ ଦେଖିବାକୁ ପାଇବା ନିକମ୍ବ,
ନେପୋଲିଅନ୍, ମହାତ୍ମା ଗାନ୍ଧୀ, ନେହେରୁ, ଲାଲବାହାଦୁର,
ଭିରାଗାନ୍ଧୀ, ଗୋପବନ୍ଧୁ ।

ଏଇ ଅନୁରତ କୁଆଙ୍ଗମାନଙ୍କର ଉନ୍ନତି ବିଧାନ ପାଇଁ
ଯେଉଁ କର୍ମଶୂରୀମାନେ ଦାୟିତ୍ୱରେ ଅଛନ୍ତି ସେମାନେ
ଆତ୍ମନିକତାର ସହିତ ଏଇ ଅଶିକ୍ଷିତ, ଦରିଦ୍ର, ଅନୁରତ
ଆଦିମାନଙ୍କ କୁଆଙ୍ଗମାନଙ୍କର ସର୍ବାଙ୍ଗୀନ ସମୃଦ୍ଧି ସାଧନ
କରିବା ଉଚିତ । ତେଣୁ ଏଇ ଯୋଜନାଗୁଡ଼ିକୁ କାର୍ଯ୍ୟକାରୀ
କରିବା ପାଇଁ ଯେଉଁ ମାନଙ୍କ ଉପରେ ଗୁରୁଦାୟିତ୍ୱ ଦିଆ-
ଯାଇଛି ସେମାନଙ୍କ ଉଦ୍ଦେଶ୍ୟରେ ମୁଁ ଆମେରିକାର ପ୍ରସିଦ୍ଧ
କବି Robert Frost କୁ କବିତାର ଗୋଟିଏ
ପଂକ୍ତି ଉଦ୍ଧାର କରି ଏ ପ୍ରବନ୍ଧ ଶେଷ କରୁଛି :

Only when love and need are one
And work is play for mortal stakes
Is the deed ever really done
For Heaven and for future sakes.

ମାଣ...ଗୁଣ...ତିସିନିଲ....

ବିଂଶସତୀ ଅର୍ଥନୈତିକ କାର୍ଯ୍ୟକ୍ରମ ଅନୁଯାୟୀ
ଉଚ୍ଚମାସ ଶେଷ ସୁଦ୍ଧା ରୁନିହାନକୁ ସରତ୍ୱିହ ଯୋଗାଣ
ଓ ଅର୍ଥନୈତିକ ଦୁର୍ବଳ ଶ୍ରେଣୀ ଲୋକଙ୍କୁ ବାସନ୍ତ ହ ଯୋଗାଣ
କ୍ଷେତ୍ରରେ ଓଡ଼ିଶାର ସ୍ଥାନ ଦ୍ୱିତୀୟ ବୋଲି ଯୋଜନା
କମିଶନଙ୍କ ସମୀକ୍ଷାରୁ ପ୍ରକାଶ । କେବଳ ବାସ-
ହାନକୁ ସରତ୍ୱିହ ଯୋଗାଣ କ୍ଷେତ୍ରରେ ଆମରାଜ୍ୟ
ଧାର୍ଯ୍ୟ ଲକ୍ଷ୍ୟର ଶତକଡ଼ା ୨୧୧.୨ ଭାଗ ହାସଲ
କରିଛି ।

ଦେଶର ବିଭିନ୍ନ ରାଜ୍ୟରେ କାର୍ଯ୍ୟକାରୀ ହେଉଥିବା
ବିଂଶସତୀ କାର୍ଯ୍ୟକ୍ରମର ଅଗ୍ରଗତି ସମ୍ପର୍କରେ ସମୀକ୍ଷା
କରି ଯୋଜନା କମିଶନ ଆମ ରାଜ୍ୟ ଗୃହ ନିର୍ମାଣ
ସହାୟତା, ତଫସିଲ ଗୁଡ଼ କାଚି ପରିବାରକୁ ଆର୍ଥିକ
ସହାୟତା, ସହରଚଳି ବକ୍ସି ଉନ୍ନୟନ, ବାୟୋଲ୍ୟାସ
ପ୍ଲାଣ୍ଟ ସ୍ଥାପନ, ବୃକ୍ଷ ରୋପଣ ଓ ପ୍ରାଥମିକ ଚିକିତ୍ସା
କେନ୍ଦ୍ର ପ୍ରତିଷ୍ଠା କ୍ଷେତ୍ରରେ ଉଲ୍ଲେଖନୀୟ ସାଫଳ୍ୟ ହାସଲ
କରିଛି ବୋଲି ମତ ଦେଇଛନ୍ତି ।

ପ୍ରାଣର ବିଧୈତ ଚରଣା-ବନଗିରି ନିର୍ଦ୍ଦେଶ ଶୋଭନା
 ସୁଦୂର-ସୁପ୍ରକା-ଶୟ୍ୟ ଶ୍ୟାମଳା-କାରିକିରାତିନୀ-ମନ୍ଦିର-
 ମାଳିନୀ ଓଡ଼ିଶା ଆମର ପୁଣ୍ୟ ଜନ୍ମଭୂମି । ଏହି
 ଓଡ଼ିଶାର ଗୌରବାବହ ଅତୀତ ଚିରସ୍ମରଣୀୟ ।
 ତିନି ଏହାର ଜନେବର ଆଗଣା ଗୋଦାବରୀ ସୁବିସ୍ତୃତ
 ହିମ । ପୂର୍ବେ ଏହାର ଅଂଶ ବିଶେଷ ଓଡ୍ର, କଳିଙ୍ଗ
 ଓ ଉତ୍କଳ ନାମରେ ପ୍ରସିଦ୍ଧି ଅର୍ଜନ କରିଥିଲା ।
 ଓଡ଼ିଶାର ଐତିହ୍ୟ ଓ ସଂସ୍କୃତି ଅତ୍ୟନ୍ତ ପ୍ରାଚୀନ ହେଲେ
 ହେଁ ସୁ ୧୯୩୬ ମସିହା ଅପ୍ରେଲ ପହିଲା ପୂର୍ବରୁ ଭାରତ
 ଦକ୍ଷିଣେ ଏହାର କୌଣସି ନିର୍ଦ୍ଦେଶ ରୂପରେଖ ନଥିଲା
 କହିଲେ ଅତ୍ୟୁକ୍ତି ହେବ ନାହିଁ । ଏଥିପାଇଁ ଉତ୍କଳମଣି
 ଗୋପବନ୍ଧୁ ଯଥାର୍ଥରେ କହିଥିଲେ—

କୌଣସିକାନ୍ୟାୟା ତତ୍ତ୍ଵସାମନ ଆଦିଭୂମି
 ଉତ୍କଳୀୟାନ ପୀଠ । ପଞ୍ଚିତ ହରପ୍ରସାଦ ଶାନ୍ତୀ ଓ
 ତଃ ବିନୟତୋଷ୍ଠ ଉତ୍କଳୀୟ ପ୍ରମୁଖ ଏହି ଉତ୍କଳୀୟାନ
 ପୀଠ ବା ଉତ୍କଳୀୟ ଓଡ଼ିଶା ବୋଲି ମତ ପ୍ରଦାନ
 କରିଛନ୍ତି । ପୁନଶ୍ଚ ଦକ୍ଷିଣ ଆର୍ଦ୍ର ଚିହ୍ନର କମାର
 ଶିବ ମନ୍ଦିରରେ ସଂରକ୍ଷିତ ଶିଳାଲେଖରେ ଓଡ଼ିଶାକୁ
 ଉତ୍କଳୀୟାନ ପୀଠରୂପେ ଉତ୍କଳୀୟ କରାଯାଇ ଥିବାର
 ପ୍ରମାଣ ମିଳେ । ଏହି ଉତ୍କଳଦେଶର ସୀମା ନିର୍ଦ୍ଦେଶ
 କରାଯାଇ ଶାସ୍ତ୍ରୋକ୍ତି ରହିଛି—

“ଦୈତ୍ୟଶା ଓଡ୍ରରତ୍ୟ ଯାବତ୍ ମହେନ୍ଦ୍ର ପର୍ବତମ୍
 ତାବତ୍ ଭମି ସୁବିଖ୍ୟାତଂ ଓଡ୍ର ନାମାତି ଶୋଭନା” ।

ଓଡ଼ିଶାର ଏତିହ୍ୟ

ଶ୍ରୀ ପଙ୍କଜ ସାହୁ

“ଭାରତେ ଉତ୍କଳକ ମହାପୁଣ୍ୟ ଧାମ
 ଭାରତ ପାଞ୍ଜିରେ ନ ଥିଲ ତା ନାମା”

ଓଡ଼ିଶାର ଧାରାବାହିକ ଅତୀତ ସମ୍ବନ୍ଧରେ
 ସବ୍ୟସାଚୀ କବିତା ପାଇଁ ପୁରାଣ, ଶିଳାଲେଖ,
 ତାମ୍ରଶାସନ, କିମ୍ବଦନ୍ତୀ, ପ୍ରାଚୀନ ଗ୍ରନ୍ଥ ଓ ମାବକା
 ପାଞ୍ଜି ଉତ୍ୟାଦି ପ୍ରଧାନ ଉପାଦାନ ।

ପ୍ରାଚୀନ ଗ୍ରାକ୍ ଲେଖକମାନେ ଓଡ଼ିଶାକୁ ‘ରେଚେସ୍’
 ବୋଲି କହିଛନ୍ତି । ଗ୍ରାକ୍ମାନଙ୍କର ରେଚେସ୍ ଓ ସଂସ୍କୃତ
 ‘ଉଡ୍ର’ ଶବ୍ଦ ଏକାର୍ଥବୋଧକ । ଉତ୍କଳର ଅର୍ଥ ‘ଶୟ୍ୟ
 ଉପାଦାନକାରୀ ଦେଶ’ । ବାହୁତରେ ଓଡ଼ିଶା କୁଶକର
 ଦେଶରୂପେ ସର୍ବତ୍ର ପରିଚିତ । ସଂସ୍କୃତ ସାହିତ୍ୟରେ
 ବର୍ଣ୍ଣିତ ଉତ୍କଳଦେଶ ତତ୍ତ୍ଵ ସାହିତ୍ୟରେ ଉତ୍କଳୀୟାନ ପଠ
 ନାମରେ ପ୍ରସିଦ୍ଧ । ଦେବୀ ପୀଠମାନଙ୍କ ମଧ୍ୟରେ
 ପ୍ରଧାନ୍ୟ ଉଭ କରିଥିବା ଚତୁର୍ଥପୀଠ ମଧ୍ୟରୁ ଉତ୍କଳୀୟା
 ସମ୍ୟକମ । ଏହି ପରିପ୍ରେକ୍ଷାରେ ଶ୍ୟାମାଚାର୍ଯ୍ୟ ତରଙ୍ଗରେ
 ବୁଝାଯାଇଛି—

“ଉତ୍କଳୀୟାନ ପୂର୍ଣ୍ଣଗିରି କାକନ୍ତର ପ୍ରଥେବତ
 କାମରୂପ ଭୃତ୍ୟାତଂ କୌଳପୀଠ ଚତୁଷ୍ଠମ୍ ।”

ପ୍ରୋତ ପୀଠ ଚତୁଷ୍ଠୟ ମଧ୍ୟରେ ଉତ୍କଳୀୟାନକୁ
 ପ୍ରଥମ ପୀଠରୂପେ ପ୍ରାଧାନ୍ୟ ଅର୍ପିତ କରି ‘କାଳିକା
 ପୁରାଣ’ କହେ—

“ଓଡ୍ରାଣଂ ପ୍ରଥମ ପୀଠଂ ଦ୍ଵିତୀୟ କାଳଶୈଳକମ୍
 ଚତୁର୍ଥୀୟ ପୂର୍ଣ୍ଣପୀଠଂ କାମରୂପଂ ଚତୁର୍ଥକମ୍ ।”

ଅର୍ଥାତ୍ ଦୈତ୍ୟଶା ନଦୀ ଓ ମହେନ୍ଦ୍ର ପର୍ବତ ମଧ୍ୟବର୍ତ୍ତୀ
 ସୁବିସ୍ତୃତ ଅଞ୍ଚଳ ଓଡ୍ର ଦେଶ ନାମରେ ସୁବିଖ୍ୟାତ ।
 ପୁନଶ୍ଚ ଓଡ୍ର ଦେଶର ଅବସ୍ଥିତି ତଥା ପ୍ରସିଦ୍ଧି ଘୋଷଣା
 କରାଯାଇ ‘ବ୍ରହ୍ମାଣ୍ଡ ପୁରାଣ’ରେ ବୁଝାଯାଇଛି—

“ତତ୍ରାଷ୍ଟେ ଭାରତ ବର୍ଣ୍ଣେ ଦକ୍ଷିଣୋଦୟ ସଂସ୍ଥିତଃ
 ଉତ୍କଳଦେଶଃ ଭୃତ୍ୟାତଃ ସର୍ବମୋକ୍ଷ ପ୍ରଦାୟକଃ
 ସମୁଦ୍ରାତ୍ମଜର ତାରେ ଯାବତ୍ ବିରଜା ମଣ୍ଡଳମ୍ ।”

ଅର୍ଥାତ୍ ଦକ୍ଷିଣ ସମୁଦ୍ରଠାରୁ ବିରଜାମଣ୍ଡଳ ପର୍ଯ୍ୟନ୍ତ ବିସ୍ତୃତ
 ଅଞ୍ଚଳ ସର୍ବମୋକ୍ଷ ପ୍ରଦାନକାରୀ ଉତ୍କଳଦେଶ ନାମରେ
 ପ୍ରସିଦ୍ଧ । ଅନ୍ୟ କେତେକ ଶାସ୍ତ୍ରରେ ଉତ୍କଳଦେଶର ସୀମା
 ଦୈତ୍ୟଶା ନଦୀଠାରୁ ବଂଶଧାରାନଦୀ ପର୍ଯ୍ୟନ୍ତ ପରିବ୍ୟାପ୍ତ
 ଥିଲାବୋଲି ବୁଝାଯାଇଛି । ଚତୁର୍ଦ୍ଦିଗର ଗାଡ଼ା ଓଡ୍ର
 ପାଞ୍ଚବମାନକୁ ହସ୍ତାଦତ୍ତ ଉପତ୍ୟୋକ୍ତ ଦେଇଥିବା ବିବରଣୀ
 ମହାଭାରତରେ ସ୍ଥାନ ପାଇଛି । ଏହି ଉତ୍କଳ ଦାକ୍ଷିଣ୍ୟ-
 ମାନେ ଓଡ଼ିଶାର ଅଧିକାରୀ । ଉତ୍କଳ ପାଇକମାନଙ୍କର
 ଦୈତ୍ୟ ଗୁମ୍ଫା ଥିଲାବୋଲି ପ୍ରମାଣ ମିଳେ । ସେମାନେ
 ଶୁଣ୍ଠ କରୁଣା ଏବଂ ଦେଶରକ୍ଷା ପାଇଁ ଯୁଦ୍ଧ କରିବାରେ ମଧ୍ୟ
 ପାରଦର୍ଶିତା ମୁଦ କରିଥିଲେ । ଏହାହିଁ ହେତୁ ଓଡ଼ିଆ
 ପାଇକମାନଙ୍କର ମୌଳିକ ବିଶେଷତ୍ଵ । ଶାସ୍ତ୍ରବାକ୍ତ
 ‘କୟ ଯବାନ୍-କୟ ବିଶାନ୍’ ଧ୍ଵନିର ସମନ୍ୱିତ ବିଗ୍ରହ ଥିଲେ
 ଓଡ଼ିଆ ଶାସ୍ତ୍ରୀମାନେ । ସର୍ବୋପରି ସର୍ବ ପାପହର
 ଉତ୍କଳ ଦେଶ ଦେବତାମାନଙ୍କଦ୍ଵାରା ପ୍ରତିଷ୍ଠିତ ବୋଲି ନିମ୍ନ
 ଉଦ୍ଧୃତିରୁ ସ୍ପଷ୍ଟ ପ୍ରମାଣିତ । ଯଥା—

“ସର୍ବ ପାପହର-ଦେଶ ମୋଡ୍ରଂ ଦେବୈଷ୍ଠ କବିତମ୍ ।”

ଖ୍ରୀଷ୍ଟୀୟ ସପ୍ତମ ଶତକରେ ବହୁଯାନୀ ବୌଦ୍ଧବାଦୀ ଉନ୍ନତୁଡ଼ି,
 ଓଡ଼ିଆମାନଙ୍କ ନାମା ଥିଲେ ବୋଲି ସୁପ୍ରସିଦ୍ଧ 'ସ୍ଥାନବିହି'
 ଗ୍ରନ୍ଥରେ ବର୍ଣ୍ଣନା କରିଛନ୍ତି । ଏହି ଓଡ଼ିଆମାନଙ୍କ ଓଡ଼ିଆପାଠ
 ବା ଓଡ଼ିୟ ବୋଲି ହିନ୍ଦୁଗଣରେ ଉଲ୍ଲେଖ କରାଯାଇଛି ।

କଳିଙ୍ଗ ଓଡ଼ିଶାର ପ୍ରାଚୀନ ନାମ । ବର୍ତ୍ତମାନ ଭାରତ
 ମାନଚିତ୍ରରେ କଳିଙ୍ଗର ନାମୋଲ୍ଲେଖ ନଥିଲେ ମଧ୍ୟ
 ଅତୀତରେ ପ୍ରାୟ ସମସ୍ତ ଯୁଗରେ କଳିଙ୍ଗର ଅସ୍ତିତ୍ୱ ବିଭିନ୍ନ
 ପ୍ରାଚୀନ ସାହିତ୍ୟରେ ସ୍ୱୀକୃତ । ବିଦର୍ଭ, କଳିଙ୍ଗ ଓ
 ଅନ୍ଧ୍ର ଏହି ସମୟରେ ସ୍ଥାପିତ ହୋଇଥିବାରୁ 'ଶ୍ୱେତରେକ୍ଷ
 ବ୍ରାହ୍ମଣରେ' ଏହି ତିନିରାଜ୍ୟର ନାମ ଏକତ୍ର ସମ୍ମିଳିତ କରା-
 ଯାଇଛି । ଗୋଟି ବ-ଶର ଗୟାସୁର ଉପାଖ୍ୟାନାନୁଯାୟୀ
 ଏହି ବ-ଶ ଅଙ୍ଗ, ବଙ୍ଗ ଓ କଳିଙ୍ଗ ରାଜ୍ୟ ସ୍ଥାପନ କରିଥିବାର
 ଜଣାଯାଏ । କଳିଙ୍ଗ ରାଜ୍ୟର ନାମକରଣ ତଥା ଉତ୍ପତ୍ତି
 ସମ୍ବନ୍ଧରେ ଅନେକ ମତ ପ୍ରକାଶ ପାଇଥାଏ । ବନିରାଜାଙ୍କ
 ଦ୍ୱା ସୁଦେଶୀ ଗର୍ଭ ସମ୍ଭୂତ ପଞ୍ଚପୁତ୍ର ନାମାନୁସାରେ ସେମାନଙ୍କ
 ଶାସିତ ରାଜ୍ୟ ଯଥାକ୍ରମେ ଅଙ୍ଗ, ବଙ୍ଗ, କଳିଙ୍ଗ, ପୁଣ୍ଡ୍ର ଓ
 ସୁମୁହ ନାମରେ ନାମିତ ହୋଇଅଛି । ରାମାୟଣରେ
 କଳିଙ୍ଗ ଓ କୁଳିଙ୍ଗ ରାଜ୍ୟର ନାମୋଲ୍ଲେଖ ପରିଦୃଷ୍ଟ ହୁଏ ।
 ଉଚ୍ଚ ମାତୃଭାବରୁ ପ୍ରତ୍ୟାବର୍ତ୍ତନ କାଳରେ ଗୋମତୀ
 ନଦୀ ପାରିତୋଳ କଳିଙ୍ଗରେ ପ୍ରଦେଶ କରିଥିଲେ । ଏଥିରୁ
 ଶ୍ୱେତ ଅନୁମିତ ହୁଏ ରାମାୟଣ ଯୁଗରେ ଗୋମତୀ ନଦୀ ଓ
 ଅପୋଧ୍ୟା ମଧ୍ୟରେ କଳିଙ୍ଗ ଅବସ୍ଥିତ ଥିଲା । ତେତା
 ଯୁଗରେ କପିଶା ନଦୀ ଓ ମହେନ୍ଦ୍ର ପର୍ବତ ସୀମା ମଧ୍ୟରେ
 କଳିଙ୍ଗ ଅବସ୍ଥିତ ଥିଲା । ତେଣୁ ପରବର୍ତ୍ତୀ କାଳରେ
 କଳିଙ୍ଗାଧିପତି ମହେନ୍ଦ୍ରାଧିପତି ନାମରେ ପରିଚିତ ଥିଲେ ।
 ମହାଭାରତର ବର୍ଣ୍ଣନାରୁ ଜଣାଯାଏ—

"ଏତେ କଳିଙ୍ଗାଃ କୌତେକ୍ଷ ଯତୁ ବୈତରଣୀ ନଦୀ
 ସତ୍ରାୟେକ୍ ଧର୍ମୋପି ଦେବାନ୍ତରଣ ମେତ୍ୟବୈ ।"

ଏହି ଉଦ୍ଧୃତିରୁ କଳିଙ୍ଗର ସୀମା ବୈତରଣୀ ନଦୀ
 ପର୍ଯ୍ୟନ୍ତ ପରିବ୍ୟାପ୍ତ ଥିବାର ସୂଚନା ମିଳେ । ଦୁର୍ଯ୍ୟୋଧନ
 କଳିଙ୍ଗରାଜ ଚିତ୍ରାଙ୍ଗଦ କନ୍ୟାର ପାଣିଗ୍ରହଣ କରିଥିବାରୁ
 ମହାଭାରତ ଯୁଦ୍ଧରେ କଳିଙ୍ଗରାଜ ଶତାୟୁଧ ଛଅହଜାର
 ଯଥ ଓ ଦଶହଜାର ହସ୍ତୀସହ ବୃଷ୍ଟପତି ଦୁର୍ଯ୍ୟୋଧନ
 ସପକ୍ଷରେ ଯୁଦ୍ଧ କରିଥିବାର ପ୍ରମାଣ ମିଳେ । ତତ୍କାଳୀନ
 କଳିଙ୍ଗର ରାଜଧାନୀ ରାଜମହେନ୍ଦ୍ରୀ ଥିଲା ଏବଂ ରାଜ-
 ମହେନ୍ଦ୍ରୀ କଳିଙ୍ଗପରମ, ବିଶାଖାପରମ ଓ ମହେନ୍ଦ୍ର ପର୍ବତ
 ପାର୍ଶ୍ୱବର୍ତ୍ତୀ ଉତ୍କଳ କଳିଙ୍ଗ ରାଜ୍ୟ ଅନ୍ତର୍ଭୁକ୍ତ ଥିଲା ।

"ଅଙ୍ଗାଶ୍ଚ କଳିଙ୍ଗ ସ୍ତାମୁରିଷକାଃ"—'ହରିବ-ଶର'
 ଉକ୍ତ ଉଦ୍ଧୃତିରୁ ତାମୁରିଷ ନିକଟରେ କଳିଙ୍ଗର ଅବସ୍ଥିତି
 ସୂଚିତ ହୋଇଥାଏ । "ଓଡ୍ରଦେଶୀବୁରରେ ତ କଳିଙ୍ଗୋ
 ବିଷ୍ଣୁତୋ ଭୂତି"—'ବିଶ୍ୱବିକ୍ରମ' ପ୍ରକାଶ ନାମକ ପ୍ରାଚୀନ
 ଉକ୍ତ ଦେଶର ଉତ୍ତରଭାଗରେ କଳିଙ୍ଗ ଅବସ୍ଥିତ ଥିବାର
 ଜଣାଯାଏ । "ଉତ୍କଳଜା, ଦଶିତ ପଥଃ କଳିଙ୍ଗାଭିମୁଖା
 ସପ୍ତୋ"—'ଉତ୍କଳ-ଶ'ର ଉକ୍ତ ବର୍ଣ୍ଣନାନୁସାରେ ସୂର୍ଯ୍ୟବ-ଶା

ରଘୁ ବିଶ୍ୱବିକ୍ରମ କାଳରେ କପିଶା (କା-ସବା-ଶ) ନଦୀ
 ଅତିକ୍ରମ କରୁଥିଲେ ଉତ୍କଳ ଦଶିତ ପଥ କଳିଙ୍ଗରେ
 ପ୍ରବେଶ କରିଥିଲେ ବୋଲି ଉଲ୍ଲେଖ କରାଯାଇଛି ।
 'ଆର୍ଯ୍ୟ ମ-କୁଶା ମୂଳକଳ'ରେ କଳିଙ୍ଗଦେଶ ପ୍ରସଙ୍ଗରେ
 ଉକ୍ତି ଅଛି—

"ଶ୍ରୀପର୍ବତେ ତଦାଦେଶେ ବିନ୍ଧ୍ୟକୃଷି ନିତମୟୋ
 ଦ୍ୱୀପେଷୁ ଏବ ତ ସର୍ବତ୍ର କଳିଙ୍ଗୋଦେଶୁ କାର୍ଯ୍ୟତେ" ।

ସଦୁପୁରାଣରେ ପୁଥିରାଜ ରୁରାମାନଙ୍କୁ କଳିଙ୍ଗରାଜ୍ୟ
 ଦାନ କରିଥିଲେ ବୋଲି ଉଲ୍ଲେଖ ଅଛି ।

ନଦୀ ଉପତ୍ୟକା ସତ୍ୟତା ଯୁଗରୁ କଳିଙ୍ଗବାସୀ
 ବୃହତ୍‌କାୟପାତ ସାହାଯ୍ୟରେ ସୁଦୂର ତୀନ, କାପାନ,
 ଖ୍ୟାମ, କୁହୁଦେଶ, ସି-ହଳ, ଯାଉ, ସୁମାତ୍ରା, ବୋର୍ଣିଓ
 ପ୍ରଭୃତି ଦ୍ୱୀପରେ ବାଣିଜ୍ୟ ବ୍ୟବସାୟ କରି ଦେଶକୁ
 ବିଭବଶାଳୀ କରିବା ସଙ୍ଗେ ସଙ୍ଗେ ପରସ୍ପର ଦେଶ
 ମଧ୍ୟରେ ସଭ୍ୟତା ଓ ସଂସ୍କୃତିର ବିନିମୟ ସାଧନ
 କରିଥିଲେ । ଏହାର ସ୍ୱାରକାସ୍ତ୍ରୁପ ଆଜି ଓଡ଼ିଆମାନେ
 କାରିକ ପୂର୍ଣ୍ଣମୀରେ ବୋଇତ ବନ୍ଦାଣ ଉତ୍ସବ
 ମହାସମାରୋହରେ ପାଳନ କରିଥାନ୍ତି । କଳିଙ୍ଗ ସାଧବର
 ବୋଇତ ବାଣିଜ୍ୟ ନିମିତ୍ତ ବର୍ତ୍ତମାନର ବଙ୍ଗୋପସାଗର
 ତତ୍କାଳରେ କଳିଙ୍ଗସାଗର ନାମରେ ପ୍ରସିଦ୍ଧ ଅର୍ଦ୍ଧ-ନ
 କରିଥିଲା ।

ଖ୍ରୀ:ପୂ: ସପ୍ତମ ଶତାବ୍ଦୀରେ କଳିଙ୍ଗ ଏକ ସମୃଦ୍ଧ ଶାଳୀ
 ରାଜ୍ୟ ଥିବାର ପ୍ରମାଣ ବୌଦ୍ଧ ଓ ଜୈନ ଧର୍ମଗ୍ରନ୍ଥରୁ
 ମିଳିଥାଏ । ଖ୍ରୀ: ପୂ: ତୃତୀୟ ଓ ଦ୍ୱିତୀୟ ଶତାବ୍ଦୀରେ
 କଳିଙ୍ଗର ଅଧିବାସୀ ପାରସ୍ୟ, ଚୀନ, ଚିତ୍ତ ଓ
 ବାଲିଦ୍ୱୀପରେ ବସତି ସ୍ଥାପନ କରିଥିବାର ପ୍ରମାଣ ମିଳେ ।
 ବୌଦ୍ଧଯୁଗରେ ଉତ୍କଳବେନଠାରେ କଳିଙ୍ଗ ବଣିକ ତପସ୍ୱ ଓ
 ଉଲ୍ଲିକକୁ ବୁଦ୍ଧଦେବ ସର୍ବପ୍ରଥମେ ଧର୍ମତତ୍ତ୍ୱ ପ୍ରଦାନକରି
 ସେମାନଙ୍କଠାରୁ ଖାଦ୍ୟଗ୍ରହଣ କରିଥିଲେ । ପୁଂଶ
 ବୁଦ୍ଧଦେବଙ୍କ ମହାପରିନିର୍ବାଣ ସମୟରେ ବିକ୍ରୟନାମକ
 କଳିଙ୍ଗ ରାଜପୁତ୍ର ଲଙ୍କା ଅଧିକାର କରିଥିବା କଥା
 ଦ୍ୱୀପବଂଶ ଓ ମହାବଂଶ ପ୍ରଭୃତି ବୌଦ୍ଧ କାବ୍ୟରେ
 ଉଲ୍ଲେଖ ଅଛି । ଖ୍ରୀ: ପୂ: ୨୬୧ରେ ଫ-ଇତିତ ଐତିହାସିକ
 'କଳିଙ୍ଗ ଯୁଦ୍ଧ' ସମ୍ରାଟ ତଣ୍ଡାଶୋକଙ୍କୁ ପ୍ରିୟଦର୍ଶୀ
 ଧର୍ମାଶୋକରେ ପରିଣତ କରିପାରିଥିଲା । ତତ୍କାଳୀନ
 କଳିଙ୍ଗର ରାଜଧାନୀ ଥିଲା ତୋଷାଳୀ । ସର୍ବୋପରି
 ଚୈତ୍ରବ-ଶାୟ ଶ୍ରେଷ୍ଠ ସମ୍ରାଟ ଏହି ଖାରବେଦ ଖ୍ରୀ: ପୂ:
 ୧୮୩ରେ କଳିଙ୍ଗ ସି-ହାସନ ଆରୋହଣ କରି ୧୪ ବର୍ଷ
 ରାଜତ୍ୱକାଳରେ କଳିଙ୍ଗର ସୀମା ଉତ୍ତରରେ ମଥୁରାଠାରୁ
 ଦକ୍ଷିଣରେ କୁମାରିକା ପର୍ଯ୍ୟନ୍ତ ପରିବ୍ୟାପ୍ତକରି ଏକ
 ବିଶାଳ ସାମ୍ରାଜ୍ୟର ଶାସକରୂପେ ନିଜକୁ ଅବସ୍ଥାପିତ
 କରିପାରିଥିଲେ । ଶିଶୁପାଳଗଡ଼ ଖାରବେଦଙ୍କ ରାଜଧାନୀ
 ଥିଲାବୋଲି ଐତିହାସିକମାନେ ମତ ପ୍ରଦାନ କରିଥା'ନ୍ତି ।
 ତାଙ୍କଦ୍ୱାରା ଖୋଦିତ ଖଣ୍ଡଗିରି ଶିଳାଲିପିରେ କଳିଙ୍ଗ ନାମ
 ଚିନିଅର ଉତ୍କଳୀର୍ଣ୍ଣ ହୋଇଅଛି । ସପ୍ତମ ଶତାବ୍ଦୀର ଚୀନ

ପରିସ୍ରାବଣ ଦୁର୍ଦ୍ଦଶା ଚାକର ଭାବତ ଉତ୍ତମ ବିବରଣୀରେ
 ଦର୍ଶାଇଛନ୍ତି ଯେ ଗଙ୍ଗାମ (କଞ୍ଚୁତୋ)ଠାରୁ ୨୦୦-୩୦୦
 ମାଇଲ ଦୂରରେ କଳିଙ୍ଗ ଅବସ୍ଥିତ । ସେ କଳିଙ୍ଗର
 ବର୍ତ୍ତମାନ ରାଜଧାନୀ 'କି-ଏଲିକିଆ'ରେ ଅବସ୍ଥାନ
 କରୁଥିଲେ ମଧ୍ୟ ଶ୍ରୀକାକୋଲ ବା ଚିକାକୋଲ କଳିଙ୍ଗର
 ପ୍ରାଚୀ ରାଜଧାନୀ ଥିଲା ବୋଲି ବର୍ଣ୍ଣନା କରିଛନ୍ତି । ଉପରୂପ
 ଅବସ୍ଥାନରୁ ସ୍ପଷ୍ଟ ପ୍ରତୀକ୍ଷାମାନ ଦୁଃଖ ଯେ କଳିଙ୍ଗ
 କେତେବେଳେ ଗଙ୍ଗାତୀରସ୍ଥ ନବଦ୍ୱୀପକୁ ଗ୍ରାସକରିଛି ତ
 କେତେବେଳେ ଆରାକାନ୍ ପର୍ବତ ପର୍ଯ୍ୟନ୍ତ ଅଙ୍ଗ ବିସ୍ତାର
 କରିପାରିଛି ।

ପ୍ରାଚୀନ ଶିଳାଲିପିରେ ତ୍ରିକଳିଙ୍ଗ ନାମ ଦେଖାଯାଏ ।
 ପୁନଃ ସାହେବ କଳିଙ୍ଗୀ, ମୋଦୋଗଲିଙ୍ଗମ ଓ ମକଲୋ-
 କଳିଙ୍ଗୀରୁ ତ୍ରିକଳିଙ୍ଗ ନାମରେ ଅଭିହିତ କରିଛନ୍ତି ।
 ଐତିହାସିକ ରାଜେନ୍ଦ୍ର ଲଲ ମିତ୍ର ମୋଦୋଗଲିଙ୍ଗମକୁ
 ମଧ୍ୟ କଳିଙ୍ଗ ବୋଲି ପ୍ରମାଣ କରିଛନ୍ତି । ଶିଳାଲିପି,
 କୈଶାୟନପୁତ୍ର, ମନୁସଂହିତା, ରାମାୟଣ, ମହାଭାରତ,
 ହରିବଂଶ ଓ ଶତ୍ରିସଙ୍ଗମ ତତ୍ତ୍ୱ ପ୍ରଭୃତି ବହୁ ପ୍ରାଚୀନ
 ପୁରାଣ ଶାସ୍ତ୍ରରେ କଳିଙ୍ଗର ନାମୋଲ୍ଲେଖ ଥିବାରୁ
 କଳିଙ୍ଗର ସ୍ଥିତି ସବୁଯୁଗରେ ସ୍ୱୀକୃତ । ଏହି କଳିଙ୍ଗର
 ଐତିହ୍ୟରେ ଉଦ୍‌ଭୁଦ୍‌ହୋଇ ଶିଳପତି ଶ୍ରୀ ବିଜୟାନନ୍ଦ
 ୧୯୫୨ ଖ୍ରୀଷ୍ଟାବ୍ଦରୁ UNESCO ଜଗତୀୟ
 କୋଷାଳିକ ଗବେଷଣାପାଇଁ ପ୍ରତିବର୍ଷ ଏକହଜାର ପାଠକ
 ମନ୍ଦ୍ୟର ଏକ ପୁରସ୍କାର ପ୍ରଦାନ କରିଆସୁଛନ୍ତି ଯାହାକି
 "କଳିଙ୍ଗ ପୁରସ୍କାର"ରୂପେ ବିଶ୍ୱ ପ୍ରସିଦ୍ଧ

ତ୍ରିକଳିଙ୍ଗ ମଧ୍ୟରୁ ଉତ୍ତର କଳିଙ୍ଗ ବା ଉତ୍କଳିଙ୍ଗ
 ନାମରେ ଉତ୍କଳ ନାମରେ ପରିଣତ ହୋଇଥିବା
 ସମ୍ଭବ । ଉତ୍କଳ ଭାରତବର୍ଷର ଏକ ସୁପ୍ରାଚୀନ ରାଜ୍ୟ ।
 ଏହି ନାମକରଣ ଶାସ୍ତ୍ରୀୟ ତଥା ସଂସ୍କୃତି-ମୂଳକ ମନେହୁଏ ।
 କରାବିଦ୍ୟାରେ ଉତ୍କଳ ସାଧନ କରିଥିବାରୁ ଏହି
 ରାଜ୍ୟର ନାମକରଣ ଉତ୍କଳ ହୋଇଅଛି । ଏଣୁ
 ଯଥାର୍ଥରେ କୁହାଯାଇଛି—“ଉତ୍କଳତା ଅରୁ୍ୟନତିଂ ପ୍ରାତ୍ନା
 ବନା ସସ୍ୟ ସଃ ଉତ୍କଳୋନାମ ଦେଶଃ” ଉତ୍କଳ ଏକ
 ପ୍ରାଚୀନ ନାମ ଯାହାକି ଶାସ୍ତ୍ରକାବ୍ୟାଦିରେ ପରିପୁଷ୍ଟ
 ହୋଇଥାଏ । “ଉତ୍କଳସ୍ୟାଃ କଳାଃ ଯସ୍ମିନ୍ ସଃ ଉତ୍କଳମ୍”
 ପ୍ରାଚୀନ ଉତ୍କଳପୁରାଣୋକ୍ତ ଉତ୍କଳଶାସ୍ତ୍ରର ଉକ୍ତ ଉଦ୍‌ଭୂତି
 ଉତ୍କଳ ଏକ ଉତ୍କଳ କଳା ସମନ୍ୱିତ ଦେଶବୋଲି
 କୁହାଯାଏ । ବାସ୍ତବିକ୍ ଯେଉଁ ଦେଶର କଳାକୁଶଳତା
 ଉତ୍କଳ ତାହାର ନାମ ଉତ୍କଳ ହେବା ସ୍ୱାଭାବିକ୍ ।
 ପୁନଶ୍ଚ ଉତ୍କଳନାମ ଅନୁଗ୍ରହଣାତୀତି ଉତ୍କଳଃ—
 ଅର୍ଥାତ୍ ଧର୍ମ ବିଷୟରେ ଉତ୍କଳହିତ ଜିଜ୍ଞାସୁମାନଙ୍କୁ
 ସମୁଦ୍‌ଘାତ କରୁଥିବା ହେତୁ ଏହି ଦେଶକୁ ଉତ୍କଳ
 କୁହାଯାଇଥିଲା ।

‘ମସ୍ୟପୁରାଣ’ ବର୍ଣ୍ଣନାନୁସାରେ ବୈଦସୂତ ମନୁଙ୍କ
 ପୁତ୍ର ଭଳ ଔରସ ଭାତ ତିନି ପୁତ୍ର ମଧ୍ୟରୁ ଉତ୍କଳ
 ଅନ୍ୟତମ । ତାଙ୍କ ନାମାନୁସାରେ ତାଙ୍କ ଶାସିତ ଭୃତ୍ୟର

ନାମ ଉତ୍କଳ ହୋଇଥିଲା । ଦୁଷ୍ଟ-ଶତ୍ରୁକାଳ ପୁତ୍ର
 ଭରତଙ୍କ ନାମାନୁସାରେ ଆମ ଦେଶର ନାମ ଯେତେବେଳେ
 ଭାରତବର୍ଷ ହୋଇପାରିଲା ; ତେବେ ଉକ୍ତ ପୁତ୍ର ଉତ୍କଳଙ୍କ
 ନାମାନୁସାରେ ଏହି ରାଜ୍ୟର ନାମକରଣ ଅସମ୍ଭବ ହେବ
 କାହିଁକି ? ପ୍ରାସଙ୍ଗିକତା ଦୃଷ୍ଟିରୁ ଉତ୍କଳର ପ୍ରଶସ୍ତି ସ୍ତ୍ରୀ
 ପାଇଥିବା ‘କପିଳ ସଂହିତା’ର ନିମ୍ନ ଉଦ୍‌ଭୂତି ଅନୁଧ୍ୟୟ ।
 ଯଥା “ବର୍ଷାଣାଂ ଭାରତଃ ଶ୍ରେଷ୍ଠୋ ଦେଶାନାମୁତ୍କଳଃ
 ଶୁଭଃ ଉତ୍କଳସ୍ୟ ସମୋ ଦେଶୋ ଦେଶୋନାସ୍ତି
 ମହାତନେ ।”

ପୁନଶ୍ଚ ସୁଦ୍ୟୁମ୍ନଙ୍କର ଉତ୍କଳ, ଗୟା, ବିନତାଶ୍ୱ
 (ବିଶଳ) ନାମରେ ତିନି ପୁତ୍ର ଥିବା ‘ହରିବଂଶ’ରେ
 ବର୍ଣ୍ଣିତ ଅଛି । ଉତ୍କଳଙ୍କ ଦ୍ୱାରା ଶାସିତ ରାଜ୍ୟର
 ନାମ ଉତ୍କଳ ହୋଇଅଛି । ନିମ୍ନ ଉଦ୍‌ଭୂତିରେ ଏହାର
 ସତ୍ୟତା ପ୍ରତିପାଦିତ । ଯଥା—

“ସୁଦ୍ୟୁମ୍ନସ୍ୟ ଦାୟାଦାଞ୍ଚୟଃ ପରମଧାର୍ମିକାଃ
 ଉତ୍କଳଶତ୍ତ ଗୟଶତୈବ ବିନତାଶ୍ୱ ସ୍ତ ଭାରତଃ ।
 ଉତ୍କଳ ସେଧାତ୍କଳା ରାଜନ୍ ବିନତାଶ୍ୱସ୍ୟ ପଶ୍ଚିମା
 ବିକ୍‌ପୁର୍ବା ଭାରତଶ୍ରେଷ୍ଠୋ ଗୟସ୍ୟ ତୁ ଗୟାପୁରୀ ”

ସର୍ବୋପରି ‘ସହ ପୁରାଣ’ ବିଷ୍ଣୁ ଶାସ୍ତ୍ରରେ ଉତ୍କଳର ସୀମା
 ନିର୍ଦ୍ଧାରଣ ପୂର୍ବକ କୁହାଯାଇଛି—

ନାନାଦୁମ୍ନ ଜତାକୀର୍ଣ୍ଣେଃ ପର୍ବତୈଃ ସିନ୍ଧୁତିଃ ବୃନ୍ତଃ
 ସ ଏଶୋ ଦେଶଃ ପ୍ରବରଃ ଉତ୍କଳନାଶ୍ୟୋ ହି ଜୋଗମ 1୨୭
 ରଶିକୂଳ୍ୟାଂ ସମାସାଦ୍ୟ ଦକ୍ଷିଣୋଦଧି ରାମିନୀମ
 ସୁବର୍ଣ୍ଣରେଖା ମହାନଦ୍ୟୋ ମଧ୍ୟେ ଦେଶଃ ପ୍ରତିଷ୍ଠିତ । ୨୭ ।

ଅର୍ଥାତ୍ ଦକ୍ଷିଣ ସମୁଦ୍ର ଓ ରଶିକୂଳ୍ୟା ନଦୀ ଓ
 ମହାନଦୀଠାରୁ ସୁବର୍ଣ୍ଣରେଖା ମଧ୍ୟରେ ଉତ୍କଳ ଅବସ୍ଥିତ ।
 ପୁନଶ୍ଚ ଉତ୍କଳର ସୀମା ଭରତରେ ଗୟା, ପୂର୍ବରେ
 କୁହୁଦେଶ ଓ ଦକ୍ଷିଣରେ ଗୋଦାବରୀ ନଦୀ ପର୍ଯ୍ୟନ୍ତ ବିସ୍ତୃତ
 ଥିଲା ବୋଲି ଶାସ୍ତ୍ରୀୟ ପ୍ରମାଣର ଅଭାବ ନାହିଁ । ଆହେଳ
 ଅଭିଧାନ ଗ୍ରନ୍ଥ ଉତ୍କଳ ମାହାତ୍ମ୍ୟରେ ଉଲ୍ଲେଖ ଅଛି ଯେ
 “କରଲୀୟ ପ୍ରାଚଦେଶ ଉତ୍କଳ ପରିକାଶିତଃ” ପ୍ରାଚୀନ
 ଉତ୍କଳ ଆଗଙ୍ଗା ଗୋଦାବରୀ ସୁବିଷ୍ଟତ ବୋଲି ଦୃଶ୍ୟ
 ପ୍ରମାଣ ରହିଛି । ବିଦ୍ୟ ପର୍ବତର ଉତ୍ତରରେ ପଞ୍ଚଗୌଡ଼
 ରାଜ୍ୟ ଗଠିତ ହୋଇଥିଲା । ‘ସହ ପୁରାଣ’ର ବର୍ଣ୍ଣନା-
 ଦୁସାରେ—

‘ସାରସ୍ୱତୀ ଜାମ୍ୟକୂର୍ଜା ଗୌଡ଼ ମୈଥିକୀ କୌଳିକାଃ
 ପଞ୍ଚ ଗୌଡ଼ ଋତିଞ୍ଜ୍ୟାତା ବିଦ୍ୟସୋରର ବାସୀନଃ ॥

ପ୍ରୋତ୍ତ ପଞ୍ଚଗୌଡ଼ ମଧ୍ୟରେ ଉତ୍କଳ ଅନ୍ୟତମ ।
 ଆଲେଦ୍ୟ ଉତ୍ତ, କଳିଙ୍ଗ, ଉତ୍କଳ ଓ ବର୍ତ୍ତମାନର
 ଓଡ଼ିଶା ସୁନ୍ଦରୀ ଗୋଟିଏ ରାଜ୍ୟ । ଶାସ୍ତ୍ରୀୟ ପ୍ରମାଣ-
 ନୁସାରେ ପୁରୀ ଜାମରେ ଗୋଟିକର ଅବସ୍ଥିତି ଅନ୍ୟ
 ମଧ୍ୟରେ ଉପସର୍ପି ହେଉଥିଲା ତ କେତେବେଳେ

ଗୋଟିଏ ଅନ୍ୟତାକୁ ସଂପୂର୍ଣ୍ଣ ପୂର୍ଣ୍ଣ ଥିବ । ସେ ଯାହା
 ଦେଉ ନା କାହିଁକି ଏହାର ଅଧିକାରୀ ଓଡ଼ିଆ । ଏ ଜାତିର
 ଜାତୀୟ ଗୌରବ ସୁଧାୟ ମହିମାରେ ମହିମାନ୍ବିତ ।
 ଏ ଓଡ଼ିଆମାନେ ଦ୍ରାବିଡ଼ ନୁହନ୍ତି ଅନ୍ୟ ନୁହନ୍ତି କି ଆର୍ଯ୍ୟ
 ମଧ୍ୟ ନୁହନ୍ତି । ଏମାନେ ସଂପୂର୍ଣ୍ଣଭାବେ ଓଡ଼ିଆ ।
 ସେହି ପରିପ୍ରେକ୍ଷାରେ ଏହାର ଜଳା, ସଂସ୍କୃତି
 ଧର୍ମ ଓ ରାଜନୀତି ସମ୍ବନ୍ଧ ତଥା ସ୍ମୃତି । ତେଣୁ
 ଯଥାର୍ଥରେ ଉତ୍କଳର ମହତ୍ତ୍ୱ ସମ୍ବନ୍ଧରେ ସମ୍ୟକ୍ ସୂଚନା
 ବିଧାୟକ ରୂପାୟନୀ-

"ଯତୁ ନାଥୋ ଜଗନ୍ନାଥୋ ମହେନ୍ଦ୍ରୋପି କୁଳାତକଃ
 ନଦୀ ମହାନଦୀ ଯତୁ ଉଦଧାଣଃ ମହୋଦଧିଃ ।
 ସ୍ୱର୍ଣ୍ଣଦ୍ୱାରଂ ଶବ୍ଦାନ୍ତଂ ଦୁମ୍ବ ଜଗଦୁମ୍ବ ଥଥା

ଏ ଏବୋଜ୍ଜବଂ ଦେଶଂ ସେବତାଂ ଉଚ୍ଚକୈଃ
 ମହାନୁ ।"

କେବଳ ସେତିକି ନୁହେଁ ମହାନଦୀ ଓଡ଼ିଆ ସଂସ୍କୃତିର
 ପ୍ରତି ଛତ୍ରେ ଛତ୍ରେ ପ୍ରତିପାଦିତ । ଓଡ଼ିଆର ଠାକୁର
 ବଡ଼ ଠାକୁର, ତାର ଦାଣ୍ଡ ବଡ଼ ଦାଣ୍ଡ, ଦେଉଳ ବଡ଼
 ଦେଉଳ, ପାଚେରୀ ମେଘନାଦ ପାଚେରୀ, ସୁପନାର
 ମହାସୁଆର, ସୁସାଦ ମହାପ୍ରସାଦ । ଏହି ରାଜ୍ୟ
 ପ୍ରତିଷ୍ଠିତ ଦେବତା ଜଗତର ନାଥ ଜଗନ୍ନାଥ ହେଉଛନ୍ତି
 ଆତ୍ମଜାତିର ଦେବତା । ବିଶ୍ୱ ସଂସ୍କୃତିକୁ ଓଡ଼ିଶାର
 ଶ୍ରେଷ୍ଠ ଅବଦାନ ହେଉଛି ଶ୍ରୀଜଗନ୍ନାଥ ସଂସ୍କୃତି ।
 ପୁନଶ୍ଚ ରତ୍ନଗିରି ପାହାଡ଼, ସୁବର୍ଣ୍ଣରେଖା ନଦୀ,
 ପାରାଦୀପ (ପାରଦ୍ୱୀପ) ବନ୍ଦର, ହାତାକୁଦ (ହାତକ-)
 କୁଦ) ନଦୀବନ୍ଧ ଯୋଜନାର ନାମକରଣରୁ ଏ ରାଜ୍ୟର
 ମହାନତା ସୂଚିତ ହୋଇଥାଏ । ଏହି ଉଚ୍ଚକ
 ଅତୀତରେ ଓଡ଼ିଆ ଶ୍ରେଣୀକରଣ ଶିଶୁଶ୍ରୀୟା, ଯୌବନର
 ଉପବନ, ବାର୍ଦ୍ଧକ୍ୟର ବାରାଣସୀ ଓ ମୃତ୍ୟୁପରର ବୈକୁଣ୍ଠ
 ଥିବ ।

ଏ ରାଜ୍ୟର ଗଜପତି ଦିନେ ଓଡ଼ିଆ ପାଇକର
 ସହାୟତାରେ ବିଭିନ୍ନ ରାଜ୍ୟ କନ୍ଦଳି ଦୀର ଶ୍ରୀମଜପତି
 ଗୌତେଶ୍ୱର ନବକୋଟି କର୍ଣ୍ଣାଟ କଳେବରୈଶ୍ୱର
 ବୀରାଧି ବୀରବର ଉପାଧିରେ ରୁଷିତ ହୋଇଥିଲେ ।
 ଏହି ଉପାଧିରୁ ଅତୀତ ଓଡ଼ିଶାର ବୃହତ୍ କଳେବର
 ସମ୍ବନ୍ଧରେ ଅବଧାରଣା କରି ହୁଏ । ଷ୍ଟିଲ୍ ସାହେବ
 ତାଙ୍କ ରଚିତ 'ଓଡ଼ିଶା ଇତିହାସ'ରେ ପ୍ରାଚୀନ ଓଡ଼ିଶାର
 ସୀମା ପୂର୍ବରେ ସୁଲୁକାଠାକୁ ପଶ୍ଚିମରେ ବିଶାଖାପାଟଣା
 ପର୍ଯ୍ୟନ୍ତ ଓ ଉତ୍ତରରେ ତ୍ରିବେଣୀ ପାଟକୁମ୍ଭାକୁ ଦକ୍ଷିଣରେ
 ଗୋବାବରୀ ନଦୀ ପର୍ଯ୍ୟନ୍ତ ବିସ୍ତୃତ ଥିଲେବୋଲି ଲେଖିଛନ୍ତି ।
 ପ୍ରାଚୀନ ଏହି ବିଶାଳ କଳେବରା ଉତ୍କଳ ଆଜି ଶାଶ
 କଳେବରା ଓଡ଼ିଶାରୁପେ ବିଦ୍ୟମାନ ।

ଏହି ବିଶାଳ ଓଡ଼ିଶାର ପ୍ରଥମ ଅଙ୍ଗରେ ପଢ଼ିଲ
 ୧୫୯୦ ଖ୍ରୀଷ୍ଟାବ୍ଦରେ । ଆକବରଙ୍କ ରାଜତ୍ୱକାଳରେ
 ସୁଲୁକା ଓ ତତ୍ତ୍ୱନିକଟବର୍ତ୍ତୀ ବଣଗୋଟି ମାହଲ

ଓଡ଼ିଶାରୁ ଜାତିନେଇ ବଙ୍ଗ ସହ ସାମିଲ କରାଗଲା
 ବିଭିନ୍ନ ସମୟରେ ଜମାଗତ ଅଙ୍ଗରେ ୧୫୯୦ଖ୍ର
 ଆରମ୍ଭହୋଇ ୧୯୦୫ ପର୍ଯ୍ୟନ୍ତ ଚାଲିଲା । ଏହି ଅଙ୍ଗରେ
 ପାଇ ତତ୍କାଳୀନ ଓଡ଼ିଶାର ରାଜନୈତିକ ପାଣିପାଗ ବୃ
 ମୁଖ୍ୟତଃ ଦାୟା ।

ଏହିପରି ନିରବଚ୍ଛିନ୍ନ ଅଙ୍ଗରେ ଦିନେ ଭୁବୋଦ
 ପୂଷାରୁ ଓଡ଼ିଶାର ନାମ ଯେ ସମୁଦ୍ଧେ ଲେପକରି ଦେବ ;
 ଏହି ଚିନ୍ତା କେତେକଣ ଓଡ଼ିଆପ୍ରେମୀଙ୍କ ମନରେ ଆଶ୍ୱେତ
 ସୃଷ୍ଟିକର । ମାତୃଭାଷା ଓ ଜନ୍ମଭୂମିର ସୁରକ୍ଷାପାଇଁ
 ସେମାନେ ନିଃସ୍ୱାର୍ଥପର ଉଦ୍ୟମ ଆରମ୍ଭ କଲେ । ୧୮୬୨
 ମସିହାରେ ମଧୁସୂଦନ ଦାସ ଓ ଗୌରୀଶଙ୍କର ରାୟଙ୍କ
 ନେତୃତ୍ୱରେ ସର୍ବ ପ୍ରଥମେ ଉତ୍କଳ ସଭା ପ୍ରତିଷ୍ଠିତ ହୋଇ
 ସ୍ୱତନ୍ତ୍ର ଓଡ଼ିଶା ପ୍ରଦେଶ ଗଠନ ପାଇଁ ଦାବୀ ଉପସ୍ଥାପିତ
 ହେଲା । ୧୮୬୭ ପ୍ରକଳଙ୍କର ନଅଙ୍କ ଦୁର୍ଭିକ୍ଷ ପରେ
 ଓଡ଼ିଶାବାସୀ ଜାତୀୟ ଚେତନାରେ ଉଦ୍‌ବୁଦ୍ଧ ହୋଇ ଓଡ଼ିଆ
 ଭାଷାଭାଷୀ ଅଞ୍ଚଳର ଏକତ୍ରୀକରଣ ପାଇଁ ଉଦ୍ୟମ
 ଚଳାଇଲେ । ଭାଷାର ସୁରକ୍ଷା ପାଇଁ ତତ୍କାଳରେ ଯେଉଁ
 ରାଜନୀତିଜ୍ଞ, ଯେଉଁ କବି, ନାଟ୍ୟକାର ତଥା ସାମାଜିକମାନେ
 ନିଷ୍ଠାପର ଉଦ୍ୟମ କରିଥିଲେ ସେମାନେ ଆଜି ଏ ଜାତିର
 ନମସ୍ୟ । ୧୯୦୦ ଖ୍ରୀଷ୍ଟାବ୍ଦରେ ଲର୍ଡ଼ କର୍ଜନ ପୁରୀ ଓ
 ଭୁବନେଶ୍ୱର ମନ୍ଦିରର ସ୍ଥାପତ୍ୟ ଦେଖି ଓଡ଼ିଆ ଭାଷାଭାଷୀ
 ଅଞ୍ଚଳର ଏକତ୍ରୀକରଣ ପାଇଁ ସୁପାରିଶ କଲେ । ୧୯୦୩
 ରେ ମଧୁସୂଦନ ଦାସଙ୍କଦ୍ୱାରା ଉତ୍କଳ ସମ୍ମିଳନୀ ଗଠାଯାଇ
 କଟକଠାରେ ମୟୂରଭଞ୍ଜ ମହାରାଜା ରାମଚନ୍ଦ୍ର ଉଚ୍ଚଦେଓଙ୍କ
 ସଭାପତିତ୍ୱରେ ପ୍ରଥମ ବୈଠକ କଟକଠାରେ ଅନୁଷ୍ଠିତ
 ହୋଇ ଭାରତ ସରକାରଙ୍କଠାରେ ସ୍ୱତନ୍ତ୍ର ଓଡ଼ିଶା ପ୍ରଦେଶ
 ଗଠନ ପାଇଁ ଦୃଢ଼ ଦାବୀ ଉପସ୍ଥାପିତ କରା । ୧୯୦୫ର
 ସମ୍ବଲପୁର, କନାହାଣ୍ଡି, ବରଗଞ୍ଜର ପାଟଣାକୁ ମଧ୍ୟପ୍ରଦେଶକୁ
 ଏବଂ ବାମଣ୍ଡା ଓ ଗାଙ୍ଗପୁରକୁ South Eastern
 Frontier Agency'ରୁ ଅଣାଯାଇ ଓଡ଼ିଶା ସହ ମିଶ୍ରଣ
 କରାଗଲା । ୧୯୧୨ ଖ୍ରୀଷ୍ଟାବ୍ଦରେ ବଙ୍ଗରୁ ପୃଥକ ହୋଇ
 ବିହାର-ଓଡ଼ିଶା ପ୍ରଦେଶ ଗଠିତ ହେଲା । ୧୯୩୦ରେ
 ମହାରାଜା କୃଷ୍ଣଚନ୍ଦ୍ର ଗଜପତି ଗୋଲଡେବୁର ବୈଠକରେ
 ଯୋଗଦେଇ ସ୍ୱତନ୍ତ୍ର ଓଡ଼ିଶା ପ୍ରଦେଶ ଗଠନ ପାଇଁ ଦାବୀ
 ଉପସ୍ଥାପିତ କଲେ । ଦୀର୍ଘ ଦିନର ପ୍ରଚେଷ୍ଟା ପରେ
 ୧୯୩୬ ଅପ୍ରେଲ ପହିଲାରେ ସ୍ୱତନ୍ତ୍ର ଉତ୍କଳ ପ୍ରଦେଶ
 ଆନୁପ୍ରକାଶ କରା । ୧୯୪୮ ଜାନୁଆରୀ ପହିଲରେ
 ଗଡ଼ଜାତ ମିଶ୍ରଣ ଓ ୧୯୪୯ ଜାନୁଆରୀ ପହିଲରେ ମୟୂରଭଞ୍ଜ
 ମିଶ୍ରଣ ପରେ ବର୍ତ୍ତମାନର ଓଡ଼ିଶା ପ୍ରଦେଶ ଗଠିତ ହୋଇଛି ।
 ସ୍ୱତନ୍ତ୍ର ଓଡ଼ିଶା ପ୍ରଦେଶ ଗଠନ ପାଇଁ ମଧୁସୂଦନ ଦାସ,
 ଉତ୍କଳମଣି ଗୋପବନ୍ଧୁ, ସୁଭଳଦେବ, କୃଷ୍ଣଚନ୍ଦ୍ର ଗଜପତି,
 ରାମଚନ୍ଦ୍ର ଦେବ ପ୍ରଭୃତିଙ୍କ ଜୁମିକା ଭଲେଖଯୋଗ୍ୟ ।
 ଭାଷା ଭିତ୍ତିରେ ପ୍ରଦେଶ ଗଠନ କରାଯାଇଥିଲେ ମଧ୍ୟ
 ଅନେକ ଓଡ଼ିଆ ଭାଷାଭାଷୀ ଅଞ୍ଚଳ ଏବେ ସୁଦ୍ଧା ପରୋକ୍ଷ
 ରାଜ୍ୟମାନଙ୍କ ସହ ମିଶ୍ରି ରହିଛି । ବିଶେଷତଃ ପୌର୍ଣ୍ଣ
 ଆମମାନଙ୍କର ନିଷ୍ପେଷତା ତଥା ଉଦାସୀନତା ଯୋଗୁଁ
 ଓଡ଼ିଶା ଏବେ ମଧ୍ୟ ବିଖଣ୍ଡିତ କଳେବର ହୋଇ ରହିଛି ।

ସର୍ବୋପରି ଭାରତ ଏକ ସଂଗ୍ରାହ ରାଷ୍ଟ୍ର ହୋଇଥିବାରୁ
ପ୍ରତ୍ୟେକ ରାଜ୍ୟମାନଙ୍କରୁ ଓଡ଼ିଆ ଅକ୍ଷର ଉଦ୍ଧାର କରିବା
କ୍ଷମକ ହୋଇ ପାରିନାହିଁ ।

ପ୍ରାଚୀନ ଉତ୍କଳର ଐତିହ୍ୟ ବିଶ୍ୱବାସୀଙ୍କୁ
ସ୍ମରଣର ଆନନ୍ଦ ପ୍ରଦାନ କରିଥାଏ । ଶୌର୍ଯ୍ୟ, ବୀର୍ଯ୍ୟ,
ସମୃଦ୍ଧି ଓ ଗୌରବର ପ୍ରାଚୁର୍ଯ୍ୟ ମଧ୍ୟରେ ଉତ୍କଳ ଦିନେ
ମହିମାଦୀପ୍ତ ଥିଲା । ଏହାର କାବ୍ୟକଳା ତଥା
ରାସ୍ତ୍ରକଳା ଅନ୍ୟତ୍ର ଦୁର୍ଲ୍ଲଭ । ଯେ କୌଣସି
କାଳିଯୁଗରେ ତା'ର କଳ୍ପନା ତା'ର ସଂସ୍କୃତି ଓ ପରମ୍ପରା
ପତି ମହାନ । ଏହି ପରିପ୍ରେକ୍ଷାରେ ଉତ୍କଳୀୟ
ଐତିହ୍ୟ ସମକ୍ଷରେ ସ୍ମୃତି ଶୁଭକରିବା ଅପ୍ରାପ୍ତକ
ହେବ ନାହିଁ ।

ଉତ୍କଳର ରାସ୍ତ୍ରକଳା ଶିଳ୍ପର ମୂଳସାକ୍ଷୀ ରୂପେ ଆଜି
ଗୋଶାଳ ମନ୍ଦିର, ଜଗନ୍ନାଥ ମନ୍ଦିର, ଲିଙ୍ଗରାଜ ମନ୍ଦିର
ଓ ରାଜାରାଣୀ ମନ୍ଦିର ଦଣ୍ଡାୟମାନ । ଏହାର ଶିଳ୍ପ
ନୈପୁଣ୍ୟ ବିଶ୍ୱର ସୌନ୍ଦର୍ଯ୍ୟ ପ୍ରେମୀଙ୍କୁ ଆକୃଷ୍ଟ କରିଥାଏ ।
ଏଥିପାଇଁ ଲୋକମାନେ ତା' କୃତ୍ତିତ୍ୱକୁ ଦାଖଲ କରିଥାନ୍ତି ।
କହିଲେ “ବିଶ୍ୱ ମୁକୁତେ କାର୍ତ୍ତିକଳା ଯା ଭାସ୍କର
ସମ ଗାସ୍କର” । ଧର୍ମପଦ ଏହି କାର୍ତ୍ତିକଳା ବିରାଟିନୀ
ଉତ୍କଳକାଳରେ ଏକ ଜ୍ୟୋତିର୍ମୟ ଜ୍ୟୋତିଷ୍ଟକ ।

ଉତ୍କଳୀୟ ଶୌର୍ଯ୍ୟ, ବୀର୍ଯ୍ୟର ପରିଚୟ ମିଳିଥାଏ
ବାରବାଟି ଦୁର୍ଗରୁ । ଦେଶକୁ ବିଦେଶୀ ଶାସନରୁ
ମୁକ୍ତ କରିବା ପାଇଁ ଯେଉଁ ପ୍ରଥିତ ଯଶା ଓଡ଼ିଆମାନେ
ଜୀବନୋତ୍ତର କରି ଯାଇଛନ୍ତି ସେମାନଙ୍କ ମଧ୍ୟରେ
ବାଳିରାଉତ, ଲକ୍ଷ୍ମଣ ନାଏକ, ସୁରେନ୍ଦ୍ରସାଏ, ବକ୍ସି
କମଳକୁ ଓ ଲକ୍ଷ୍ମଣ ଖୁଣ୍ଟିଆ ସୁରଶଯୋଗ୍ୟ । ଏହି
ଉତ୍କଳର ସାରସ୍ୱତ କାର୍ତ୍ତି ଆଜି ମଧ୍ୟ ଅନତିକ୍ରମ ହୋଇ
ରହିଛି । “ଶୁଣରୁ ବିଶ୍ୱେ ଅମୃତସ୍ୟ ପୁତ୍ରାଃ”, ଯେଉଁ
ସଂସ୍କୃତ ଭାଷା ଦିନେ ବିଶ୍ୱକୁ ସତ୍ୟ ଓ ତ୍ୟାଗର ଏହି
ମହିମାମୟ ବାଣୀ ଶୁଣାଇଥିଲା ; ସେହି ସଂସ୍କୃତ ଭାଷାରେ
ସ୍ୱରୂପି ଅର୍ଜନ କରିଥିବା ଜଣସ୍ତ୍ରୀ ପ୍ରତିଭାମାନେ
ଉତ୍କଳରେ କଳ୍ପଗ୍ରହଣ କରିଥିଲେ । ସେମାନଙ୍କ
ମଧ୍ୟରୁ କବି କନ୍ଦଦେବ, ନାଟ୍ୟକାର ମୁରାରୀ ମିଶ୍ର,
କାବ୍ୟକାର କୁସ୍ତାନନ୍ଦ, ଆକଳାନ୍ତକ ବିଶ୍ୱନାଥ କବିରାଜ,
ଭାଗବତ ରାଷ୍ଟ୍ରକାର ଶ୍ରୀଧର ସ୍ୱାମୀ, ପ୍ରାକୃତ ବ୍ୟାକରଣ
କାର ମାନକ୍ଷେପ କବାହ, ଦାର୍ଶନିକ କବି ତିଶ୍ରମ
ଦେବାଶ୍ୟ, ସ୍ମୃତିଶାସ୍ତ୍ରପ୍ରଣେତା ଶତାନନ୍ଦ ଭାସ୍କରୀ ଓ
ତରଣାସ ପ୍ରକାଶ ଗୋଦାବରୀ ମିଶ୍ର ପ୍ରମୁଖ ଅନ୍ୟତମ ।
ଏତଦ୍ୱ୍ୟତୀତ ଜ୍ୟୋତିର୍ବିଦ୍ ସାମନ୍ତ ଚନ୍ଦ୍ରଶେଖରଙ୍କ
ସିଦ୍ଧାନ୍ତ ଦର୍ପଣ, କୃଷ୍ଣମିଶ୍ରଙ୍କ ‘ପ୍ରବୋଧ ଚନ୍ଦ୍ରବୋଧ’
ରାସନାମାନଙ୍କ ‘ଜଗନ୍ନାଥ ବଲ୍ଲଭ ନାଟକ’ କପିଳେନ୍ଦ୍ର
ଦେବଙ୍କ ‘ପରଶୁରାମ ବିଜୟ ନାଟକ’, ପୁରୁଷୋତ୍ତମ
ଦେବଙ୍କ ‘ଅଭିନବ ଦେଶୀ ସଂହାର’, ଏକ ଏକ ପ୍ରତିନିଧି
ଶ୍ରେଣୀୟ ସୃଷ୍ଟି । ଓଡ଼ିଆ ସାହିତ୍ୟରେ ଉତ୍କଳ ପ୍ରତିଷ୍ଠ
ସ୍ୱାମୀମାନଙ୍କ ମଧ୍ୟରୁ ମାଟିର ମହାକବି ସାରକା ଦାସ

କବି ସମ୍ରାଟ ରଘେନ୍ଦ୍ର ରାଞ୍ଜ, ଉତ୍କଳବି ଦାନକୃଷ୍ଣ, ବିଦଗ୍ଧ
କବି ଅଭିମନ୍ୟୁ ସାମନ୍ତସିଂହାର, ବ୍ୟାସକବି ଫକୀର
ମୋହନ, ପ୍ରକୃତି କବି ରାଧାନାଥ, ସୁଭାବ କବି ଗଙ୍ଗାଧର
ମେହେର, କାଳକବି ଲକ୍ଷ୍ମୀକାନ୍ତ ମହାପାତ୍ର, କବିସୂର୍ଯ୍ୟ
ବଚଦେବ ରଥ, କବିଚନ୍ଦ୍ର କାଳି ଚରଣ ପଟ୍ଟନାୟକ, ଜଣାଣ
ଭବନର କବି ଗୋପାଳକୃଷ୍ଣ ଓ ବନମାଳୀ, କବିଶେଖର
ଚିତ୍ରାମଣି, ପ୍ରେମିକ କବି ମାୟାଧର ମାନସିଂହ, ଜାତୀୟ
କବି ବୀର କିଶୋର ଏବଂ ନାରୀକବି କୃତଳା କୁମାରୀ
ସାବତ୍ । ସର୍ବୋପରି ସଜ୍ଜକବି ଭୀମଭୋଇ ମିଳନ
ଜୀବନ ବିନିମୟରେ ଜଗତବାସୀଙ୍କ ଦୁଃଖ ଦୂର କରିବା
ପ୍ରୟାସରେ ଗାଉଥିଲେ—

“ପ୍ରାଣୀଙ୍କ ଆରତ ଦୁଃଖ ଅପ୍ରମିତ ଦେଖୁ ଦେଖୁ କେଦା ସପ୍ତ
ମୋ ଜୀବନ ପଛେ ନକେ ପଡ଼ିଥାଉ ଜଗତ ଉଦ୍ଧାର ହେଉ ।”

ଏହି ଚିନ୍ତାଧାରା ଓ ତ୍ୟାଗର ମହନୀୟତା ହେଉଛି ଓଡ଼ିଆ
କବିର ବୈଶିଷ୍ଟ୍ୟ । କେବଳ ସେତିକି ନୁହେଁ ଓଡ଼ିଆ
କବିର ସ୍ୱାତନ୍ତ୍ର୍ୟ ଗୋପଦକ୍ଷୁଙ୍କ ସୃଷ୍ଟିରେ ସଂରକ୍ଷିତ ।
ସର୍ବଭାରତୀୟ ଗାବନାରେ ଉତ୍କଳ ହୋଇ ଭାରତର
ପ୍ରତି ଧୂଳିକଣ୍ଠାକୁ ସେ ଅତି ପବିତ୍ର ମନେ କରିଥିଲେ ।
ତେଣୁ ସେ ଲେଖିଛନ୍ତି —

“ମୋ ନେତ୍ରେ ଭାରତ ଶିବା ଶାଳଗ୍ରାମ
ପ୍ରତିସ୍ଥାନ ମୋର ପ୍ରିୟ ପୁରାଧାମ ।”

ଆମ ଓଡ଼ିଶାର ନୃତ୍ୟକଳା ମଧ୍ୟ ବିଶ୍ୱବିଶ୍ରୁତ ।
ପ୍ରସିଦ୍ଧ ନୃତ୍ୟଶିଳ୍ପୀ ଶ୍ରୀମତୀ ଲକ୍ଷ୍ମଣା ରଘେମନ୍ ଭାରତ
ବାହାରେ ନୃତ୍ୟ ପ୍ରଦର୍ଶନ କରି ଓଡ଼ିଶାନୃତ୍ୟ ପ୍ରତି
ବିଶ୍ୱମାନବର ଦୃଷ୍ଟି ଆକର୍ଷଣ କରିପାରିଥିଲେ । ବର୍ତ୍ତମାନ
ସୁନାମଧନ୍ୟା ଶ୍ରୀମତୀ ସଂଯୁକ୍ତା ପାଣିଗ୍ରାହୀ ମଧ୍ୟ
ଓଡ଼ିଶାନୃତ୍ୟ ପ୍ରଦର୍ଶନ କରି ଆନ୍ତର୍ଜାତିକ ସମ୍ମାନର
ଅଧିକାରିଣୀ ହେବା ଓଡ଼ିଶାର ଗର୍ବ ଓ ଗୌରବ ।
ଭୁବନେଶ୍ୱରର ପଥର ମୂର୍ତ୍ତି, କଟକର ତାରକସି କାମ,
ପିପିଲିର ଗୁରୁଆ ଓ ସରଳପୁର ବୟନ ଶିଳ୍ପ ଓଡ଼ିଶା
ଯେ ବାସ୍ତବରେ କଳାବିଦ୍ୟାରେ ପାରଦର୍ଶିତା ହାସଲ
କରିପାରିଛି ତାହାର ପରିଚୟ ମିଳିଥାଏ ।

ଆମର ସଂସ୍କୃତି ମଧ୍ୟ ସୁଦୂର ପ୍ରସାରୀ । ବିଶ୍ୱ
ସଂସ୍କୃତିକୁ ଆମର ଅବଦାନ ଶ୍ରୀଜଗନ୍ନାଥ ସଂସ୍କୃତି ।
ଆମର ଦେବତା ଧର୍ମ-କାଳି-ବର୍ଷ ରୂପକ ସଂକୀର୍ଣ୍ଣତା ଗଢ଼ି
ଭିତରେ ସାମିତ ନୁହନ୍ତି । ଜଗତ ବ୍ୟାପକତା
ଯୋଗୁଁ ଜଗନ୍ନାଥ ନାମ ତାଙ୍କର ଯଥାର୍ଥ । ଆମର
ସବୁ ଭାବ ଭଦ୍ର । ବଜ୍ରରୁ ଆମର ବଡ଼ ଠାକୁର
ସୁଭଦ୍ରା ଆମର ଶକ୍ତି । ଆମର ବିଶ୍ୱର ବା ଦର୍ଶନର
ପ୍ରାଧାନ୍ୟ ଅନ୍ୟକୃତ୍ରାପି ପରିଦୃଷ୍ଟ ହୁଏନାହିଁ ।
ଜଗନ୍ନାଥଙ୍କର ସବୁଠାରୁ ଶ୍ରେଷ୍ଠ ଅସ୍ତ୍ର ସୁଦର୍ଶନ ।
ସୁଦର୍ଶନ ବିନା ସୂର୍ଯ୍ୟ ଗଗନର ଶକ୍ତିହୀନ ବୋଲି ପୁରାଣ
କହେ । ସେହି ସୁଦର୍ଶନ ଯୋଗୁଁ ଆମେ ଆଧ୍ୟାତମିକ
କହେ ।

ଓ ବିଶ୍ୱର ଶକ୍ତିରେ ବ୍ୟାପୀ । ସୁଦର୍ଶନ ନ ରହିଲେ
 ଉତ୍ତରୀୟ ରହିଲେ ନାହିଁ । ତେଣୁ ଲକ୍ଷ୍ମୀ ହୁଅନ୍ତି ଚକ୍ର
 ଓ ସରସ୍ୱତୀ ମୁଖରୀ ହୁଅନ୍ତି । ଯେଉଁଠି ସୁଦର୍ଶନ ବା
 ଶୁକ ବିଶ୍ୱର ଥାଏ ସେଠାରେ ଉତ୍ତରୀୟ ସହ ବିଶ୍ୱର
 ପତିବାଚୀ ଧନଧାନ୍ୟ ପ୍ରଦାୟିନୀ ଲକ୍ଷ୍ମୀ ଓ ବିଦ୍ୟାଦାତ୍ରୀ

ନୂଆଗାଁ, ଭଟ୍ଟପୁର, ଭୁବନେଶ୍ୱର ।

ସରସ୍ୱତୀ ବିରାଜମାନ କରିଥାଆନ୍ତି । ଏ ଭୂମିରେ
 ଶ୍ରୀଜଗନ୍ନାଥ - ବଳଭଦ୍ର - ସୁଭଦ୍ରା - ସୁଦର୍ଶନ - ଲକ୍ଷ୍ମୀ ଓ
 ସରସ୍ୱତୀଙ୍କ ଅବତ୍ତାନ ଯୋଗୁଁ ଏହା ମର୍ତ୍ତ୍ୟ ବୈକୁଣ୍ଠରୂପେ
 ପ୍ରସିଦ୍ଧି ଅର୍ଜନ କରି ପାରିଛି । ବିଶ୍ୱରେ ଏପରି ଆଦର୍ଶ
 ଅନ୍ୟ କୌଣସି ସଂସ୍କୃତିରେ ଦେଖାଯାଏ ନାହିଁ ।



ନଗର ବିକାଶ

ମାର୍ଚ୍ଚ ୧୫ ତାରିଖ ଦିନ କଟକ ଡି.କ୍ଲରୋଡ଼ଠାରେ
 ପୌର ପରିଷଦ ପକ୍ଷରୁ ନିର୍ମିତ ହୋଇଥିବା ଏକ ଆଧୁନିକ
 ବସ୍ତୁଷାଢ଼ ଉଦ୍ଘାଟନ ଉତ୍ସବରେ ମୁଖ୍ୟ ଅତିଥିଭାବେ
 ଯୋଗଦେଇ ନଗର ଉନ୍ନୟନ ରାଷ୍ଟ୍ରମନ୍ତ୍ରୀ ଶ୍ରୀ ବସନ୍ତ
 କୁମାର ବିଶ୍ୱାଳ କହିଲେ ଯେ, ଜନସାଧାରଣଙ୍କ ଆଶା
 ଆକାଂକ୍ଷା ପୂରଣ କରିବା ପାଇଁ ବର୍ତ୍ତମାନର ସରକାର
 ସଂକଳବଦ୍ଧ । କେବଳ କଥାରେ ନୁହେଁ କାର୍ଯ୍ୟରେ ଏହି
 ସଂକଳପକୁ ପ୍ରତିପତ୍ତିତ କରାଯାଇଛି ବୋଲି ସେ ସୂଚନା
 ଦିଲେ । ପୁରାତନ ସଂସ୍କୃତିରେ ସମୃଦ୍ଧ କଟକ ସହର
 ବହୁ କାଳଧରି ଏକ ନାବନର୍ମମାର ସହରରୂପେ
 ଅବହେଳିତ ଅବସ୍ଥାରେ ପଡ଼ି ରହିଥିଲା । ମାତ୍ର ସଂପ୍ରତି
 ଏହି ସହରର ଉନ୍ନତିପାଇଁ ବହୁ ପ୍ରଗତିମୁଳକ କାର୍ଯ୍ୟକ୍ରମ
 ହାତକୁ ନିଆଯାଇଛି ଏବଂ ବେତେକ କାର୍ଯ୍ୟ ନିର୍ମାଣ
 ମଧ୍ୟ ସଂପୂର୍ଣ୍ଣ ହୋଇଯାଇଛି ବୋଲି ଶ୍ରୀ ବିଶ୍ୱାଳ ପ୍ରକାଶ
 କରିଥିଲେ । ସେ କହିଲେ ଯେ କେବଳ କଟକ ସହର
 ନୁହେଁ, ସମଗ୍ରପୁର ପ୍ରକୃତି ଅନ୍ୟାନ୍ୟ ସହରଗୁଡ଼ିକର
 ଉନ୍ନତିପାଇଁ କାର୍ଯ୍ୟକ୍ରମ ହାତକୁ ନିଆଯାଇଛି ।
 ଏସବୁ କାର୍ଯ୍ୟ ପାଇଁ ସେ ଜନସାଧାରଣଙ୍କ ସକ୍ରିୟ ସହଯୋଗ
 ଚାହାନ୍ତି । ସରକାରଙ୍କ ଏହି ପ୍ରଗତିଶୀଳ
 କାର୍ଯ୍ୟକ୍ରମକୁ ମୁଖ୍ୟମେୟ ବ୍ୟକ୍ତି ବିରୋଧ କରୁଥିବାରୁ
 ଶ୍ରୀ ବିଶ୍ୱାଳ କ୍ଷୋଭ ପ୍ରକାଶ କରିବା ସଂଗେ ସଂଗେ
 କହିଲେ ଯେ ଏହି ପ୍ରଗତିର ଉତ୍ସର୍ଗ ଅଟକାଇବା ପାଇଁ
 ସେମାନଙ୍କ ଉଦ୍ୟମ କବାପି ସଫଳ ହୋଇ ପାରିବନାହିଁ ।
 ଏହି ବସ୍ତୁଷାଢ଼ ନିର୍ମାଣ ଓ ରାଷ୍ଟ୍ରା ଚଳତା କରିବା ପକ୍ଷରେ
 ଯେଉଁମାନେ କ୍ଷତିଗ୍ରସ୍ତ ହୋଇଛନ୍ତି ସେମାନଙ୍କ ଅଭିଯାନ
 ପାଇଁ ବିକଳପ ବ୍ୟବସ୍ଥା କରାଯାଇଛି । କଟକ ପୌର
 ପରିଷଦ ପକ୍ଷରୁ ମାର୍ଚ୍ଚମାସ ୧୫ ତାରିଖଠାରୁ ଏକ ନିର୍ମାଣ
 ପକ୍ଷ ପାଳିତ ଅବସରରେ ଏହି ବସ୍ତୁଷାଢ଼ ଉଦ୍ଘାଟନ
 ହେଉଛି ତାହାର ପ୍ରଥମ ସ୍ୱାରକ୍ଷା । ଏହା ବ୍ୟତୀତ
 ଅଲ ଅନେକ କାର୍ଯ୍ୟ ନିର୍ମାଣ ଖୁବ୍ ଶୀଘ୍ର ସଂପୂର୍ଣ୍ଣହେବ ।
 କଟକ ପୌର ପରିଷଦର କର୍ମସୂଚୀମାନଙ୍କ ନିଷ୍ପାଦର
 କାର୍ଯ୍ୟ ପକ୍ଷରେ ଏହି ପ୍ରକଳ୍ପ ନିର୍ମାଣ କାର୍ଯ୍ୟ ଖୁବ୍ ଅଳ୍ପ ସମୟ
 ମଧ୍ୟରେ ସଂପୂର୍ଣ୍ଣ ହୋଇପାରିଥିବାରୁ ସେ କର୍ମସୂଚୀ-
 ମାନକୁ ସାଧୁବାଦ କରାଯାଇଥିଲେ । କଟକ ସହରରେ
 ସ୍ଥିରରେ ନିର୍ମାଣ ପାଇଁ ବହୁ ବର୍ଷ ପୂର୍ବେ ଉଦ୍ୟମ
 ହୋଇ ତାହା ଅବ୍ୟାଧି ସଂପୂର୍ଣ୍ଣ କରାଯାଇ ନଥିବାବେଳେ

ସଂପ୍ରତି ଯେଉଁ କାର୍ଯ୍ୟକ୍ରମ ହାତକୁ ନିଆଯାଇଛି ତାହା
 ନିର୍ଦ୍ଦିଷ୍ଟ ସମୟସୀମା ମଧ୍ୟରେ ପୂର୍ଣ୍ଣାବସ୍ଥାରେ ପାଖୁଛି
 ବୋଲି ଶ୍ରୀ ବିଶ୍ୱାଳ ସୂଚନା ଦିଲେ । ବର୍ତ୍ତମାନ ବିଭିନ୍ନ
 ରାଷ୍ଟ୍ରାକୁ ଚଳତା କରିବା, ଉତ୍କଳ ଆଲୋକ ବ୍ୟବସ୍ଥା
 କରିବା, ଲିଙ୍ଗ ବ୍ୟବ ନିର୍ମାଣ କରିବା ତଥା ବିଭାଗୀୟ
 ଅଂଚଳରେ ଥିବା ପଡ଼ିତ କର୍ମର ଉନ୍ନତି ସତୀର
 ବାସୋପଯୋଗୀ ଗୃହ ନିର୍ମାଣ ପାଇଁ ଉଚ୍ଚିତ୍ତମ ପ୍ରସ୍ତୁତ
 କରିବା କାର୍ଯ୍ୟ ଦୁତରାବରେ ଆଗେଇ ଚାଲିଛି ।
 କଟକଠାରେ ୧୭ ଲକ୍ଷ ଟଙ୍କା ବ୍ୟୟରେ ଶବଦାହ
 କରିବାପାଇଁ ଏକ ବିଦ୍ୟୁତ୍ ଚୁଲ ନିର୍ମିତ ହେଉଛି । କଟକ
 ରେଳଷ୍ଟେସନ ପାଖରେ ଓଭରବ୍ରିଜର ନିର୍ମାଣ ମଧ୍ୟ
 ଦ୍ରୁତ ଗତିରେ ଆଗେଇ ଚାଲିଛି ଓ ଆସନ୍ତା କୁମ୍ଭାସ
 ମଧ୍ୟରେ ତାହା ସଂପୂର୍ଣ୍ଣ ହୋଇଯିବାର ଆଶା
 କରାଯାଇଛି ।

ଏହି ବସ୍ତୁଷାଢ଼ ନିର୍ମାଣ ପାଇଁ କଟକ ପୌର ପରିଷଦ
 ପକ୍ଷରୁ ୧୨ ଲକ୍ଷ ୮୭ ହଜାର ଟଙ୍କା ବ୍ୟୟ କରାଯାଇଛି ।
 ଏଥି ମଧ୍ୟରେ ଆଲୋକ ବ୍ୟବସ୍ଥା ପାଇଁ ବ୍ୟୟ ହୋଇଥିବା
 ୧ ଲକ୍ଷ ୩୫ ହଜାର ଟଙ୍କା ଅନ୍ତର୍ଭୁକ୍ତ । ଏଠାକୁ
 ଏକକାଳୀନ ୪୫ ଟି ବସ୍ ନିର୍ଦ୍ଦିଷ୍ଟରେ ବିଭିନ୍ନ ସ୍ଥାନକୁ
 ଯାତାୟତ କରିପାରିବ । ଯାତ୍ରୀମାନଙ୍କ ପାଇଁ ଏଠାରେ
 ୧୫ଟି ଟ୍ରାଫିକ୍ ସେଡ୍, ପୁରୁଷମାନଙ୍କ ପାଇଁ ୪ଟି
 ସ୍ତ୍ରୀମାନଙ୍କର ଏବଂ ୮ଟି ପରିସ୍ରାଗାର ଓ ମହିଳାମାନଙ୍କ
 ପାଇଁ ୨ଟି ସ୍ତ୍ରୀମାନଙ୍କର ଓ ୪ଟି ପରିସ୍ରାଗାର ନିର୍ମିତ
 ହୋଇଛି । ଏହା ବ୍ୟତୀତ ୬ ଗୋଟି ଜଳ ଯୋଗାଣ
 ଟ୍ୟାପର ବ୍ୟବସ୍ଥା ମଧ୍ୟ କରାଯାଇଛି । ଯାତ୍ରୀମାନଙ୍କ
 ସୁବିଧାପାଇଁ ବସ୍ତୁଷାଢ଼ର ମଧ୍ୟଭାଗରେ ଗୋଟିଏ ଶୁଣ୍ଠ
 ପାର୍କ ରହିଛି ।

କିଛିପାଳ ତଥା ନଗରପାଳ ଶ୍ରୀ ହରମୋହନ
 ପଟ୍ଟନାୟକ ପ୍ରାରମ୍ଭିକ ଭାଷଣ ପ୍ରସଂଗରେ ପୌରପଞ୍ଚାୟତ
 ବିଭିନ୍ନ ଉନ୍ନୟନମୁଳକ କାର୍ଯ୍ୟ ସଂପର୍କରେ ବିଚାରଣା
 ପ୍ରଦାନ କରିଥିଲେ । ରାଜ୍ୟସଭା ସଦସ୍ୟ ଶ୍ରୀ ଅକ୍ଷୟ
 କୁମାର ପଣ୍ଡାଙ୍କ ପୌରୋହିତ୍ୟରେ ଅନୁଷ୍ଠିତ ଏହି
 ସଭାରେ ବିଧାୟକ ସର୍ବଶ୍ରୀ ଶ୍ରୀକାନ୍ତ ପଣ୍ଡା ଓ
 ଦୋଳଗୋବିନ୍ଦ ପ୍ରଧାନ ଭାଷଣ ଦେଇଥିଲେ ।

ଦେଶର ସାମାଜିକ ଓ ଆର୍ଥିକ ଭରତୀ ପାଇଁ
 ଜମାଗତ ଭବରେ ଛଅ ଗୋଟି ପକ୍ଷ ବାର୍ଷିକ ଯୋଜନା
 କାର୍ଯ୍ୟକାରୀ ହେବା ପରେ ଆମ ରାଜ୍ୟ ତଥା ଅନ୍ୟ ରାଜ୍ୟ
 ଗୁଡ଼ିକର ଆର୍ଥିକ ସ୍ଥିତି କାତୀୟ ମହାସ୍ରୋତରେ ବିଲୀନ
 ହୋଇଅଛି । କାତୀୟ ସଂହତି ପ୍ରତି ଯୋଜନାବଦ୍ଧ ଅର୍ଥ
 ନୀତିର ଏହା ଏକ ମହତ୍ତ୍ୱପୂର୍ଣ୍ଣ କହିଲେ ଅତ୍ୟୁଚ୍ଚ ହେବ
 ନାହିଁ । ସର୍ବଭାରତୀୟ ସ୍ତରରେ ୨୦ ଲକ୍ଷ ହସ୍ତଶିଳ୍ପ
 କାରିଗର ବର୍ଷକୁ ଯାୟ ୩,୨୦୦ କୋଟି ଟଙ୍କା ମୂଲ୍ୟର
 ସାମଗ୍ରୀ ଉତ୍ପାଦନ କରିଥାନ୍ତି ଓ ତା'ମଧ୍ୟରୁ ୧,୩୦୦ରୁ
 ୧,୪୦୦ କୋଟି ଟଙ୍କା ପର୍ଯ୍ୟନ୍ତ ମୂଲ୍ୟର ଜିନିଷ ବିଦେଶକୁ
 ରତ୍ନାନୀ ହୋଇଥାଏ । ସର୍ବଭାରତୀୟ ତଥା ଆନ୍ତର୍ଜାତିକ
 ସ୍ତରରେ ଆମ ହସ୍ତଶିଳ୍ପର ଗୁଣିତା ଦେଖି ଉତ୍ସାହ ଜନକ ।

ଗଡ଼ାସାର ଏମାନଙ୍କ ଜରିଆରେ ବାର୍ଷିକ ସାତେ
 ତିନିକୋଟି ଟଙ୍କାର ସାମଗ୍ରୀ ଉତ୍ପାଦିତ ହେଉଅଛି ।

ହସ୍ତଶିଳ୍ପ କ୍ଷେତ୍ରରେ ଉତ୍ପାଦିତ ସାମଗ୍ରୀଗୁଡ଼ିକୁ
 ମୁଖ୍ୟତଃ ଆନଳରିକ ସୌଖୀନ ପଦାର୍ଥ ଏବଂ ନିତ୍ୟ
 ବ୍ୟବହାରୀ ସରଜାମ-ଏଭପରି ଦୁଇଶ୍ରେଣୀରେ ଭାଗ
 କରାଯାଇପାରେ । ରାଜା ଓ କମିଦାରଙ୍କର ପୁଷ୍ପ-
 ପୋଷକତାରେହିଁ ସୌଖୀନ ଜାଗୁକାର୍ଯ୍ୟ ଖଚିତ
 ହସ୍ତଶିଳ୍ପ ଏ ଯାବତ୍ ତିଷ୍ଠି ରହିଥିଲା । ବର୍ତ୍ତମାନ ବିଭିନ୍ନ
 ସରକାରୀ ସଂସ୍ଥା ଓ କଳକାରଖାନା କର୍ମପୁସ୍ତ କିଛି
 ପରିମାଣରେ ଏସବୁ ପଦାର୍ଥକୁ ସାହାଯ୍ୟ ଦେଇଛନ୍ତି ।
 ମାତ୍ର ଆବଶ୍ୟକତା ତୁରନ୍ତରେ ତାହା ଯଥେଷ୍ଟ ନୁହେଁ ।

ଓଡ଼ିଶାରେ ହସ୍ତଶିଳ୍ପର ବିକାଶ

ଶ୍ରୀ ବଳଭଦ୍ର ପାତ୍ର

ରତ୍ନାନୀଯୋଗ୍ୟ ସମାଗ୍ରୀମାନଙ୍କ ମଧ୍ୟରୁ
 ମୂଲ୍ୟବାନ ଧାତୁ ଓ ସୁନାକୁପା ତିଆରି ଅଳଙ୍କାରର
 ମୂଲ୍ୟ ଏକ ହଜାର କୋଟି ଟଙ୍କାରୁ ଅଧିକ । ଅନ୍ୟାନ୍ୟ
 ହସ୍ତଶିଳ୍ପ ସମାଗ୍ରୀ ମଧ୍ୟରୁ କେବଳ ପଶମ ଗାଲିଶୁ
 ଓ କଂସା, ପିରଳ କାରିଗରୀ ପଦାର୍ଥର ମୂଲ୍ୟ ୨୨୫
 କୋଟି ଟଙ୍କାରୁ ଅଧିକ ।

ଆମ ଓଡ଼ିଶାରେ ରୂପା ତାରକର୍ଯ୍ୟ କାମକୁ
 ଛାଡ଼ିଦେଲେ ରତ୍ନାନୀ ଯୋଗ୍ୟ ହସ୍ତଶିଳ୍ପର ଉଲ୍ଲେଖଯୋଗ୍ୟ
 ଅବଦାନ ନାହିଁ । ସଂପ୍ରତି କିଛି ପରିମାଣରେ ପେଟା
 ତିଆରି ଜିନିଷ, ପଟ୍ଟଚିତ୍ର, ପିପିଲିର ଗୁମୁଆ, ଛତା,
 ଛୋଟ ଛୋଟ ପଥର ମୂର୍ତ୍ତି ରତ୍ନାନୀ ହେବା ଗୋଟିଏ
 ଶୁଭ ଲକ୍ଷଣ । ଓଡ଼ିଶାର ପ୍ରାୟ ୪୦ ହଜାର କାରିଗର
 ୫୧ ପ୍ରକାର ବିଭିନ୍ନ ହସ୍ତ ଶିଳ୍ପରେ ନିଯୁକ୍ତ,
 ଯଥା କଂସା, ପିରଳ, ରୂପା ତାରକର୍ଯ୍ୟ ପୋକା ତୁଳେଇ
 କାମ, ପଥର, କାଠ ଶୋଦେଇ, ଗୁମୁଆ ଓ ପଟ୍ଟଚିତ୍ର
 ଇତ୍ୟାଦି ଏଗୁଡ଼ିକ ମଧ୍ୟରେ ପ୍ରଧାନ । ନିର୍ଭରଯୋଗ୍ୟ
 କୌଣସି ସର୍ତ୍ତେ ରିପୋର୍ଟ ନ ଥିଲେ ମଧ୍ୟ ଏରାଜ୍ୟରେ
 ହସ୍ତଶିଳ୍ପ କ୍ଷେତ୍ରରେ ବାର୍ଷିକ ଉତ୍ପାଦିତ ପଦାର୍ଥର ମୂଲ୍ୟ
 ପ୍ରାୟ ୨୦ କୋଟି ଟଙ୍କା ।

କିନ୍ତୁ ଆର୍ଥିକ ସୁଜନତା ଥିବା ପାଷାତ୍ୟ ଦେଶମାନଙ୍କୁ
 ରତ୍ନାନୀ କରାଯାଇ ପାରିଲେ ସୌଖୀନ ହସ୍ତଶିଳ୍ପକାର
 ପଦାର୍ଥ ଜରିଆରେ ପର୍ଯ୍ୟାୟ ପରିମାଣର ବୈଦେଶିକ
 ମୁଦ୍ରା ଅର୍ଜନ କରାଯାଇ ପାରିବ । ଆବଶ୍ୟକ ସ୍ଥଳେ
 ଏଥିପାଇଁ ବିଦେଶର ସ୍ୱରାଜକାରୀମାନଙ୍କ ଗୁଣିତା
 ବିଷୟରେ ଆମର ପତ୍ନୀ ଶିଳ୍ପୀମାନଙ୍କୁ ଅବହିତ କରିବାକୁ
 ପଡ଼ିବ । ଏଥିପାଇଁ ପଶମ ଗାଲିଶୁ ଏବଂ ମୋରାଦତୀତ
 ପ୍ରଣାଳୀରେ ସୌଖୀନ ପିରଳ ଜିନିଷମାନ ଏବେ
 ଆମ ଓଡ଼ିଶାରେ ତିଆରି କରାଯାଉଛି ।

ଆଭ୍ୟନ୍ତରୀଣ ବକାରି

ଏ କ୍ଷେତ୍ରରେ ଆମ ନିଜର ଆଭ୍ୟନ୍ତରୀଣ ବକାରକୁ
 ହେତାକଲେ ଚଳିବ ନାହିଁ । କାରିଗରମାନେ ତାଙ୍କ
 ନିଜରା ବା ସହରରେ ଗରାଜଙ୍କ ଗୁଣିତା ଅନୁଯାୟୀ
 ନିତ୍ୟ ବ୍ୟବହାରୀ ପଦାର୍ଥମାନ ତିଆରି କରିବା ଭବିତ ।
 ଏ କ୍ଷେତ୍ରରେ ବିଶେଷ ଉଲ୍ଲେଖଯୋଗ୍ୟ ଯେ ସ୍ଥାନୀୟ
 ଲୋକମାନଙ୍କ ଗୁଣିତା ଅନୁଯାୟୀ ବାସନ କୁସନ ତିଆରି
 କରୁଥିବା ଆମର କଂସା ପିରଳ କାରିଗରମାନଙ୍କ
 ପାଇଁ ବକାରର ଜମା ଅଭାବ ନାହିଁ । ଏମାନେ
 ବର୍ଷକୁ ପ୍ରାୟ ୧୦ କୋଟି ଟଙ୍କାର ମାଲ ବିକ୍ରୟ କରି
 ପାରୁଛନ୍ତି ।

ଶିଳ୍ପ ସମବାୟ ସମିତି

ନିଜିକଭାରତ ହସ୍ତଶିଳ୍ପ ବୋର୍ଡ଼ ତଥା ଆମ ରାଜ୍ୟ
 ସରକାର ଶିଳ୍ପ ସମବାୟ ସମିତି ଜରିଆରେହିଁ ସମସ୍ତ
 ପ୍ରକାର ଆର୍ଥିକ ତଥା ବୈଷୟିକ ସାହାଯ୍ୟ ଦେଇଥାଆନ୍ତି ।
 ଏପର୍ଯ୍ୟନ୍ତ ରାଜ୍ୟରେ ୨୫୭ ଗୋଟି ସମବାୟ ସମିତି

ଝାଙ୍କି ବଜ୍ରରେ ସରକାରୀ ସାହାଯ୍ୟ

ହସ୍ତଶିଳ୍ପ କ୍ଷେତ୍ରରେ ତିଆରି ଜିନିଷପତ୍ରରେ
 ବିକ୍ରୀବତା ପାଇଁ ରାଜ୍ୟ ସରକାରଙ୍କ ପୁଷ୍ପ ପୋଷକତାରେ

ଦୁଇପୋଟି ଶାନ୍ତ ସମବାୟ ସମିତି ଯଥା :—ଓଡ଼ିଶା ସମବାୟ ହସ୍ତଶିଳ୍ପ ନିଗମ ଓ ଓଡ଼ିଶା ଲୌହର ଧାତୁଶିଳ୍ପ ନିଗମ ବର୍ଷକୁ ପ୍ରାୟ ପାଠିଏ ଲକ୍ଷ ଟଙ୍କା ମୂଲ୍ୟର ଜିନିଷ ଖର୍ଚ୍ଚକରି ବିକ୍ରୟ କରୁଛନ୍ତି । ଆସତା ବର୍ଷକୁ ଏହା ଶହେ ଲକ୍ଷକୁ ବଢ଼ି ପଡ଼ିବ । ଆଶା କରାଯାଏ ଡିଜା ପ୍ରଭରେ ୧୩ ଗୋଟି ପ୍ରାମୋଦ୍ୟୋଗ ମାର୍ଜେଟି. ସୋସାଇଟି ମଧ୍ୟ ବାର୍ଷିକ ୫୨ ଲକ୍ଷ ଟଙ୍କାର ଧାନପ୍ରା କାରବାର କରୁଛନ୍ତି । ଏହାଛଡ଼ା ପ୍ରାଥମିକ ସମବାୟ ସମିତିମାନେ ମଧ୍ୟ ତାଙ୍କର ସଭ୍ୟ ମାନଙ୍କଠାରୁ ଚିଆରି ଜିନିଷ ନେଇ କିଣା ବିକା କରୁଛନ୍ତି ।

ସସ୍ତନ ଓ ଷଷ୍ଠ ଯୋଜନା କାଳରେ ଦୁଗ୍ରଣିତର ଅଗ୍ରଗତ

ପଞ୍ଚମ ଯୋଜନାର ଶେଷ ବର୍ଷ ୧୯୭୯-୮୦ରେ ରାଜ୍ୟରେ ୧୮୧ ଗୋଟି ପ୍ରାଥମିକ ସମିତି ଗଢ଼ାଯାଇ ୧୨୦ ଲକ୍ଷ ଟଙ୍କା ମୂଲ୍ୟର ଜିନିଷ ଚିଆରି ହୋଇଥିଲା ଏବଂ ୭,୦୫୦ ଲେକ ନିୟୁତର ସୁବିଧା ପାଇଥିଲେ । ଷଷ୍ଠ ଯୋଜନାର ପ୍ରଥମ ୪ ବର୍ଷ ମଧ୍ୟରେ ପ୍ରାଥମିକ ସମବାୟ ସମିତି ସଂଖ୍ୟା ହେଉଛି ୨୫୭, ସମବାୟ ସମିତିମାନ ଚିଆରି କରୁଥିବା ସାମଗ୍ରୀର ବାର୍ଷିକ ଉତ୍ପାଦନ ମୂଲ୍ୟ ପ୍ରାୟ ୪୦୦ ଲକ୍ଷ ଟଙ୍କା । ଏଗାର ହଜାର ଲେକ ଏହି କ୍ଷେତ୍ରରେ ଏଯାବତ୍ ନିୟୁତ ସୁବିଧା ପାଇଛନ୍ତି ।

ଷଷ୍ଠ ଯୋଜନାରେ ତାଲିମ ବ୍ୟବସ୍ଥା

ହସ୍ତଶିଳ୍ପ ଆମ ସଂସ୍କୃତି ଓ ଐତିହ୍ୟର ପରିପ୍ରକାଶ । ରାଜ୍ୟରେ ହସ୍ତଶିଳ୍ପର ପରଂପରା ରକ୍ଷା, ଶିକ୍ଷା ସମାଜର ଆର୍ଥିକ ସଂସ୍ଥାନ ଓ ଶିଳ୍ପ ଉତ୍ପାଦନ ଅଭିବୃଦ୍ଧି ପାଇଁ ଆବଶ୍ୟକ ତାଲିମପ୍ରାପ୍ତ ଜନଶକ୍ତି (Man power) ସୃଷ୍ଟି କରିବା ତାଲିମ ବ୍ୟବସ୍ଥାର ମୁଖ୍ୟ ଉଦ୍ଦେଶ୍ୟ । ପଞ୍ଚମ ଯୋଜନା କାଳରେ ବର୍ଷକୁ ୫୦୦ରୁ ୭୦୦ ବାକବ ବାକିକାକୁ ତାଲିମ ଦିଆଯାଇଛି । ସପନ ପଛା ଉନ୍ନୟନ ଯୋଜନା, ପ୍ରାମାଣିକ ବରିଦୁଲେବକ ପୁନର୍ବସତି ଯୋଜନା ଓ ଅନ୍ୟାନ୍ୟ କାର୍ଯ୍ୟକ୍ରମରେ

ଯୁଗ୍ମ ଶିଳ୍ପ ନର୍ଦ୍ଦେଶକ (ହସ୍ତଶିଳ୍ପ)
ଓଡ଼ିଶା, ଭୁବନେଶ୍ୱର ।

ନିରୁପିତା ଦୈନିକିକ ତଥା ଆର୍ଥିକ ସାହାଯ୍ୟ ମଧ୍ୟ ଏହି ତାଲିମପ୍ରାପ୍ତ ବ୍ୟକ୍ତିକୁ ଯୋଗାଇ ଦିଆଯାଇଛି ।

ସସ୍ତନ ଯୋଜନାର ଆଭିମୁଖ୍ୟ

ଯତ୍ନଶୀଳ କ୍ଷେତ୍ରରେ ବିଜ୍ଞାନ ଓ ଚାରିଗରୀ କୌଶଳର ଉନ୍ନତି କରିଥାରେ ଉତ୍ପାଦନ ବୃଦ୍ଧି କରାଯାଏ ; ବିଭିନ୍ନ ହସ୍ତଶିଳ୍ପ କ୍ଷେତ୍ରରେ ଶିଳ୍ପୀଙ୍କ ଉତ୍ପାଦନର ମୂଲ୍ୟ ପିଣ୍ଡ । ତେଣୁ ସସ୍ତନ ଯୋଜନା କାଳରେ ଶିଳ୍ପୀର ଆର୍ଥିକ ଆମ୍ବୁଜିର୍ଭରଣାକତା ଉପରେ ବିଶେଷ ଜୋର ଦିଆଯିବ । ଆଳଂକାରିକ ସୌଖିନ ପଦାର୍ଥ ଚିଆରି ସଂଗ୍ରହ ସଂଗ୍ରହ ସ୍ଥାନୀୟ ଆଭ୍ୟନ୍ତରୀଣ ବଜାରକୁ ଗୁଡ଼ି ନିତ୍ୟ ବ୍ୟବହାରୀ ଦ୍ରବ୍ୟ ଉତ୍ପାଦନ କ୍ଷେତ୍ରରେ ସହାୟକ ହେବା ଉଚିତ ଆଗୁଆ ତାଲିମ ପାଇଁ ମଧ୍ୟ ବ୍ୟବସ୍ଥା କରାଯିବ । ସମବାୟ ସମିତି ବ୍ୟତୀତ ସିଧାସଳଖ କାରିଗରମାନଙ୍କଠାରୁ ଜିନିଷ ଜୟ କରି ହସ୍ତଶିଳ୍ପ ନିଗମ ବିକ୍ରୟ କରିବେ । ଜାତୀୟ ପରଂପରା ଓ ସଂସ୍କୃତି ରକ୍ଷାପାଇଁ ହସ୍ତଶିଳ୍ପ ସଂଗ୍ରହାଳୟ ସ୍ଥାପନ କରାଯାଇ ଲେପ ପାଇ ଯାଇଥିବା କାରୀଗରି ପଦାର୍ଥ ସଂରକ୍ଷଣ କରାଯିବ । ଶିଳ୍ପୀ ମାନଙ୍କର ନିରାପରା ଓ ମଙ୍ଗଳ ପାଇଁ ଗୁରୁ ଉନ୍-ସୁରାନ୍ସ ସିମ ଓ ବୁକ୍ସ ତଥା ଅକର୍ମଣ୍ୟ କାରୀଗରକ ପାଇଁ ପେନ୍-ସନ୍ ବ୍ୟବସ୍ଥା ବିଷୟରେ ମଧ୍ୟ ଚିନ୍ତା କରାଯାଇଛି । ଷଷ୍ଠ ଯୋଜନା କାଳରେ ସଂଖ୍ୟାତୁଳ ବୃଦ୍ଧି ପାଇଁ ତାଲିମ ପରିକଳନା ଥିଲା । ସସ୍ତନ ଯୋଜନା କାଳରେ ତାଲିମର ଗୁଣାତ୍ମକ ଅଭିବୃଦ୍ଧି ବିଷୟ ଚିନ୍ତା କରାଯାଇଛି ।

ସସ୍ତନ ଯୋଜନାରେ ଅର୍ଥ ବ୍ୟବସ୍ଥା

କେନ୍ଦ୍ର ସରକାର ହସ୍ତଶିଳ୍ପର ଉନ୍ନତି ପାଇଁ ସସ୍ତନ ଯୋଜନା କାଳରେ ୪୦ କୋଟି ଟଙ୍କାର ଅର୍ଥ ବରାଦ କରିଛନ୍ତି । ଏଇ ସମୟରେ ଆମ ରାଜ୍ୟ ସରକାର ବିଭିନ୍ନ କାର୍ଯ୍ୟକ୍ରମ ପାଇଁ ଦୁଇ କୋଟି ତେୟାଅଶି ଲକ୍ଷ ଟଙ୍କାର ବ୍ୟବସ୍ଥା କରି ଅଛନ୍ତି । ଏହି ସୀମିତ ସମ୍ବଳର ସଦୁପଯୋଗ କରିପାରିଲେ ହସ୍ତଶିଳ୍ପର ଉଦ୍ଦିଷ୍ଟତା ଉତ୍କୃଷ୍ଟ ହେବ ।



“ଅରକ୍ଷିତକୁ ଦଇବ ସାଜା”
(God saves the shorn Lamc)

ଆମ ରାଜ୍ୟର କ୍ଷେତ ମଜୁରିଆ ଓ ସେମାନଙ୍କ ମଙ୍ଗଳା ହାର ସଂପର୍କରେ କିଛି କହିବାକୁ ଚାହୁଁଲେ, ମନେ ହେଉଛି ସେମାନଙ୍କୁ ବାଦ୍ ଦେଇ ଆମର ସାର୍ବ-ଲୋମ ପ୍ରଭୃତି ଓ ସଂଗୃହି ସମ୍ଭବ ନୁହେଁ । ଓଡ଼ିଶାର ମୋଟ ପାଇଟିଆନ ଲେକଙ୍କ ସଂଖ୍ୟା ଛୟାଅଶୀ ଲକ୍ଷ । ସେଥିମଧ୍ୟରୁ କ୍ଷେତ ମଜୁରୀଆଙ୍କ ସଂଖ୍ୟା ପ୍ରାୟ ଛବିଶ ଲକ୍ଷରୁ ଊର୍ଦ୍ଧ୍ୱ । ସେମାନେ ସବୁ ଦାରିଦ୍ର୍ୟର ସାମାନ୍ୟତା ତଳେ । ଅପରର କ୍ଷେତ ବାଡ଼ିରେ ଖେଳି ମଜୁରୀ କମାଇବା ବ୍ୟତୀତ, ଜୀବନ ଧାରଣର ନିର୍ଭର-ଯୋଗ୍ୟ ସମ୍ଭବ ସେଭଳି କିଛି ନ ଥାଏ ସେମାନଙ୍କ

ଦୁଃଖ ସବୁଠି ସାଧନ ଏବଂ ଅର୍ଥନୈତିକ ବିକାଶ ଏଭଳି ସାଧିତ ହେବା ଭବିଷ୍ୟତ ଯାହା ସକଳ ଜନଗଣଙ୍କର ଲାଭଦାୟକ ସାମାଜିକ ନ୍ୟାୟ ଗୃହିତା ଧୂଳିରେ ସମର୍ପି ହେବ । ୧୯୮୧ର ଜନଗଣନାଦ୍ୱାରା ଆମ ଦେଶର ଶତକଡ଼ା ୪୮ ଭାଗ ଲୋକ ପର୍ଯ୍ୟାୟ ପ୍ରାୟ ୩୨୮ ମିଥୁତ ଲୋକ ଦାରିଦ୍ର୍ୟର ସାମାନ୍ୟତା ତଳେ ଅଛନ୍ତି । ଆମ ଦେଶରେ ୭୦ କୋଟି ଲୋକଙ୍କ ଚିତରୁ ଯଦି ୩୩ କୋଟି ଲୋକ ବୁରୁରୁ ହୋଇ ରହିଲେ ତେବେ ଦେଶର ପ୍ରାୟ ଅଧାଅଧି ଲୋକ ବୁରୁରୁ ବା ଅର୍ଧଭୃତ ରହି ଦୁଃଖ କଷ୍ଟରେ ଦିନ କାଟିବେ (ବଳି କହିଲେ ସତ୍ୟର ଅପମାପ ହେବନି । ଓଡ଼ିଶାର କ୍ଷେତ ମଜୁରିଆ ଚାର୍ଯ୍ୟମାନେ ଏହାର ବ୍ୟତିକ୍ରମ ନୁହନ୍ତି । ଆୟତା ଆୟତାକମକୁ ବେଶାଯାଏ, ୧୯୭୪ରେ ଓଡ଼ିଶାର

କ୍ଷେତ ମଜୁରିଆ ଓ ସର୍ବନିମ୍ନ ମଜୁରୀ ହାର

ଶ୍ରୀ ଜେନାମଣି ଲକ୍ଷ୍ମୀକାନ୍ତ

ପାଇଁ । ପ୍ରଚଳିତ ମାନ ହାରରେ ସେମାନଙ୍କ ଆର୍ଥିକ ଅବସ୍ଥା ଏକାନ୍ତ ଦୟନୀୟ ! ଏହା ଧୂଳିସତ୍ୟ । ଜୀବନ ଧାରଣର ମୂଲ୍ୟସୂଚୀ ହୁ ହୁ ବୁଲୁଥିଲା ବେଳେ ସ୍ୱଳ୍ପ ଅର୍ଜନକାରୀଙ୍କ କ୍ରୟ ଶକ୍ତି ବଞ୍ଚି ରହିବାର ଘୋଡ଼ା ଦରଜରେ ପଛରେ ପଡ଼ି ଯାଉଛି ଯେମିତି । ଏଠାରେ ବ୍ୟାଣିବା ଅନାବଶ୍ୟକ ଯେ ସେମାନେ ଆପପାଇଁ ଦାନା ଜମା ଦେଇ ମଧ୍ୟ ନିଜେ ଲୋକିକ, ସେମାନଙ୍କ ପାଇଁ ପର୍ଯ୍ୟାୟ କରିଆ ଖଣ୍ଡେ ମିଳେନି ଦେଲେ ବେଳେ । ହେଲେ ଆମେ ସବୁ ଆପଣାର ସୁଖ ସ୍ୱାଚ୍ଛନ୍ଦ୍ୟ ଓ ସ୍ୱାର୍ଥ ନେଇ ଏତେ ବ୍ୟସ୍ତ ଯେ ଆମକୁ ଭାବିବାକୁ ତର ନାହିଁ—ଆମ ସୁଖ ଓ ସମୃଦ୍ଧି ପାଇଁ ଲୁହ ଓ ଗହୁ ଦେଉଥିବା ସେଇସବୁ ସାଥୀ ଓ ସାଗଥି ନିଃସ୍ୱ କ୍ଷେତ ମଜୁରିଆଙ୍କର ଦୁରାବସ୍ଥା ସଂପର୍କରେ—ପିଲାଟିବେଳେ ଘୋଷୁଥିବା ପଦ୍ମ ପାଖୁଡ଼ାର କବି ପଦ୍ମରେଶଙ୍କର ସେଇ ଅପାସୋରୀ ପଦ୍ମ ଆପଣମାନଙ୍କର ଉପଲବ୍ଧି ପାଇଁ ମୁଁ କେବଳ ଆବୁଟି କରୁଛି । “ଅଳ ଅଳ ବୋଲି ଯେବେ ବିଶୁଗଣ, ତୋ କୁଟୀରେ ନୀତି କରନ୍ତି ହୃଦନ । ସେ ହୃଦନ ଲୋକ କୁଟୀର ମଥାନ, ଭେଦି ଆକାଶକୁ କରଇ ପ୍ରୟାଣ” । ଦାରିଦ୍ର୍ୟର ନିପୀଡ଼ନକୁ ସାଥୀ କରି ଆମ ରାଜ୍ୟର କ୍ଷେତ ମଜୁରିଆମାନେ ଏବେବି ସେଇ ଭାଗବତ ବାଣୀରେ ବିଶ୍ୱାସୀ “କର୍ମ ଆଦରି ସହି ଦୁଃଖ, କେବେବେ ନୋହିବ ବିମୁଖ”—ଯେତୁ ଅରକ୍ଷିତକୁ ଦଇବ ସାଜା ।”

କଣେ କ୍ଷେତ ମଜୁରୀଆର ସର୍ବନିମ୍ନ ମଜୁରୀ ହାର ତିନି ଟଙ୍କା ଥିଲା । ରାଜ୍ୟ ସରକାରଙ୍କର ଅମ ଓ ନିୟୁତ୍ତି ବିଭାଗୀୟ ତା୨୭-୧୨-୧୯୭୫ ରିଶ୍ମରେ ବିଶ୍ୱସ୍ତ ଅନୁଯାୟୀ କୃଷି ଛଳିକଙ୍କର ଦୈନିକ ମଜୁରୀ ତା୧-୧-୧୯୭୭ ଠାରୁ ୪୪'୦୦ ହାରରେ ବଳବତ୍ତର ଥିଲା । ତା ୧-୧୨-୧୯୮୦ ଠାରୁ ଏହି ସର୍ବନିମ୍ନ ମଜୁରୀ ହାର ଦୈନିକ ପାଞ୍ଚ ଟଙ୍କା ହାରରେ ପ୍ରଚଳିତ ହେଲା । ତା୨୫-୧୨-୧୯୮୨ଠାରୁ ଏହି ଦୈନିକ ମଜୁରୀ ହାର ଛଅଟଙ୍କା ହାରରେ ଅବ୍ୟାବର୍ଧି ପ୍ରଚଳିତ । ପ୍ରଚଳିତ ସର୍ବ ନିମ୍ନ ମଜୁରୀ ହାରର ଏହି ସଂଶୋଧନ ସତ୍ତ୍ୱେ—କଣେ କ୍ଷେତ ମଜୁରିଆ କମାଉଥିବା ମଜୁରୀ ତାର ଓ ତା ଉପରେ ନିର୍ଭର କରୁଥିବା ପରିବାରବର୍ଗଙ୍କର ଜୀବନ ଧାରଣ ପାଇଁ କେବଳ ଯେ ନିଅର୍ଭିଆ (Insufficient) ତାହା ନୁହେଁ, ପରନ୍ତୁ ଯୋଜନା କମିଶନଙ୍କ ନିର୍ଦ୍ଧାରିତ ମାନ ହ୍ରମେ ଦୁର୍ଭବିକ୍ଷା ବେଶ ଶହ କାଲେରି ଶକ୍ତି ଆହରଣ କଲ ରାଜି କାର୍ଯ୍ୟମ ଖାଦ୍ୟ ପାଇଁ ଏକାନ୍ତ ଅସମର୍ଥ । ଏହା ତରଣାଠାରୁ ଉପଲବ୍ଧିର ଦିଗ୍ଧ । ଯେଉଁ ଯତ୍ନୋର ନୁନ ଯେଉଁଠି ତାହା ଯତ୍ନୋରୋତା ଓ ତାର ସମତର୍ଣୀ ହିଁ ଜାଣେ । ତାହା ଯୋଗାର ଉଥା କଣ ଉତ୍ତୁନା କଣ??

“କୋପିଲୋ: ଉପାସ ଥାଏ”

କେବଳ ଓଡ଼ିଶା ନୁହେଁ—ଭାରତପରି ଜନ ଜନ୍ୟାଣ କାମୀ ରାଷ୍ଟ୍ରରେ ସମାଜର ଦରିଦ୍ରତମ ତଥା କ୍ଷେତ ମଜୁରିଆଙ୍କ ପରି ଦୁର୍ଭବ ଶ୍ରେଣୀର ଲୋକମାନଙ୍କର

“ବାକୁ ବୁଲୁଥାନ୍ତୁ : କୁକୁରକୁ ବୁଲୁଥାନ୍ତୁ”
କିଏ ମୁଣ୍ଡ ଖେଳାଉଛି ଯେ: ସମିଧାନ ସ୍ୱାଦୁତ
ଆମ ଲପ୍ସିତ ବିକାଶର ଅତିମ ଲକ୍ଷ୍ୟ ହେଉଛି ମାନବୀୟ

ଅର୍ଥନୈତିକମାନଙ୍କୁ ଉନ୍ନତ କରିବା ଏବଂ ବର୍ଷ ବ୍ୟାପୀ
 ଅନୁପାଳନ ଓ ସମାଜବାଦୀ କାର୍ଯ୍ୟକ୍ରମ
 ଏକ ସୁନିଶ୍ଚିତ ଲକ୍ଷ୍ୟ ଓ ଆର୍ଜିମୁଖ୍ୟ । ଏଥିରେ
 ଦୃଢ଼ ନିଶ୍ଚିତ ଭାବେ କାହାର ଓ କେବେ । ଆମ
 ଦୃଷ୍ଟିରେ, ଆମ ରାଜ୍ୟର ୧୯୮୧ ବନମାମାନୁସାରେ
 ୨୩,୮୪,୨୨୬ ଚେରଶିଳ୍ପ ଚଳାଣୀ ହଜାର ଛଅ
 ଓ ଛଅ କୋଟି କଣ କୃଷି ଶ୍ରମିକ କେବଳ ଯେ ଦରିଦ୍ର ଓ
 ନିରକ୍ଷର ନୁହେଁ ତାହା ନୁହେଁ, ଆମର ଚିନ୍ତା କୃଷକ
 ଓ ଅଧିକ ମଜୁରୀ କମାଉଦାରେ ଦକ୍ଷତା କିମ୍ବା ଯୋଗ୍ୟତା
 ବା ସ୍ତରୀ ନି ଥାଏ ସେମାନଙ୍କର । ତାହା କମିର
 ସର୍ବୋତ୍ତମା ନିର୍ଦ୍ଦାରଣ ପରେ ଆମ ରାଜ୍ୟର ଆବାଦ
 ଯୋଗ୍ୟ ଶ୍ରମଜୀବୀ ବାଜାସ ହେବା ଉଚିତ ଯୁକ୍ତ ଓ
 ନୀମ ମାତ୍ର ଶୁଣାମାନେହି ଶୁଣ କମିର ମୁଖ୍ୟତଃ
 ଅଧିକାରୀ । ତାହା ସେତେ ବ୍ୟବସାୟ ଅଭାବ ଓ
 ଏକ ପ୍ରକାର ଅଭ୍ୟାସ ହେତୁ, କ୍ଷେତ୍ରମୁଖିଆଙ୍କ ପାଇଁ
 ବର୍ଷର ନିର୍ଦ୍ଦିମା ସମୟରେ କାମ ଧରା ଅଭାବ
 ସାଙ୍ଗକୁ ଆମର ଚିନ୍ତା କୃଷକ ଓ ଅଧିକ ମଜୁରୀ
 କମାଉଦାର ଦକ୍ଷତା, ଯୋଗ୍ୟତା ଓ ସ୍ତରୀ ନି ଥିବା
 ଅଭାବ ଉଲ୍ଲେଖ୍ୟ । ଆମ ରାଜ୍ୟର ଶତକଡ଼ା
 ୨୮ ଭାଗ କ୍ଷେତ୍ର ମଜୁରୀଆଙ୍କର ଶକ୍ତି ଦାରିଦ୍ର୍ୟ ପରି-
 ପ୍ରେଷାରେ ପ୍ରଧାନ ମନ୍ତ୍ରୀ ଶ୍ରୀମତୀ ମାନ୍ୟାକର
 ତା'୧୪-୨-୧୯୮୨ରେ ଉଦ୍‌ଘୋଷିତ ସଂଗଠିତ ବିଂଶ
 ସୂତ୍ରୀ କାର୍ଯ୍ୟକ୍ରମରେ କୃଷି ଶ୍ରମିକଙ୍କ ପାଇଁ ସର୍ବନିମ୍ନ ମଜୁରୀ
 ସଂପର୍କିତ ପ୍ରଥମ ଦଫା ଯେଉଁ ଜାଣିକାରୀ ଓ
 ସମାଜସେବୀ ସେଇ ଆଶା ସଞ୍ଚାରୀ ମଧ୍ୟ ।

“ଏକା ନାସେକେ . . .”

ଏଠାରେ ଉଲ୍ଲେଖନୀୟ ଯେ ସଂଗଠିତ ବିଂଶ
 ସୂତ୍ରୀର ୫ ଦଫାରେ ଆରୋପିତ ପ୍ରାଧାନ୍ୟ ଅନୁଯାୟୀ
 ଆମ ରାଜ୍ୟର କୃଷି ଶ୍ରମିକଙ୍କର ଦୈନିକ ସର୍ବନିମ୍ନ ମଜୁରୀ
 ହାର ଯଥାକ୍ରମେ ୧୧-୧୨-୧୯୮୦ ଓ ତା ୨୫-୧୨-୧୯୮୨ରେ
 କେବଳ ଯେ ସଂଶୋଧିତ କରାଯାଇଛି ତାହା
 ନୁହେଁ, ତଦ୍‌ପରିଭ୍ରାତ କୃଷି ସଂସ୍ଥାରେ ସର୍ବୋପରି ସର୍ବ
 ନିମ୍ନ ମଜୁରୀ ପ୍ରଦାନ ଆରମ୍ଭ ୧୯୪୮ର କଠୋର ପରି-
 ପାଳନ କ୍ଷେତ୍ରରେ ପୂର୍ବାପେକ୍ଷା ପ୍ରାଧାନ୍ୟ କୃଷି ପାଇଛି ।
 ଉଚ୍ଚାଧିକାର ଉପାୟ ଥାଏ । ତା ଛଡ଼ା ଏମାନଙ୍କରେ
 ଶୀତ ଯାଏ ନୁହେଁ । ଏହି ପରିପ୍ରେକ୍ଷାରେ ଆରୋପିତ
 ପ୍ରାଧାନ୍ୟ ଓ ଉଚ୍ଚ ସାଧନ ସଂପର୍କରେ ହିସାବ ନିକାଶ
 କରି କିଛି ଆତ୍ମ ନିରୀକ୍ଷଣ କରିବର ଏକ ଅବକାଶରେ
 ସୁଦୂର ଦେବା ସ୍ମୃତିତ ହେବ ଯେ:- ତା'୧୮୦-୮୧
 ବର୍ଷ ମଧ୍ୟରେ ୮୦ଟି କୃଷି ସଂସ୍ଥା ପରିଦର୍ଶନ କରାଯାଇ
 ୫,୦୨୨ ଟଙ୍କା ସର୍ବନିମ୍ନ ମଜୁରୀ ହାରକୁ କମ୍ ପାଇଥିବା
 କୃଷି ଶ୍ରମିକଙ୍କୁ ବିଆସାଇଥିବା ସ୍ତର ୧୯୮୧-୮୨ରେ
 ୧,୪୮୨ଟି ସଂସ୍ଥାର ପରିଦର୍ଶନ ଉଚ୍ଚାଧିକାରୀ ୩,୨୭୩ ଟଙ୍କା
 ସର୍ବନିମ୍ନ ମଜୁରୀ ହାରକୁ କମ୍ ପାଇଥିବା କୃଷି ଶ୍ରମିକଙ୍କୁ
 ଆବାସ କରି ବିଆସାଇଥିଲା । ୧୯୮୨-୮୩ ବର୍ଷରେ
 ଶାଏ ମୋଟ ୯,୫୫୭ଟି କୃଷି ସଂସ୍ଥା ପରିଦର୍ଶନ ଓ

ସର୍ବନିମ୍ନ ମଜୁରୀ ହାରକୁ କମ୍ ପାଇଥିବା ସଂସ୍ଥା
 କ୍ଷେତ୍ର ମଜୁରୀଆଙ୍କୁ କରାଯାଇ ହଜାର ଚିନିଶହ ଦଶ
 ଟଙ୍କା ୩୫ ପରସା ବିଆସାଇ ଥିଲା । କୃଷି ଶ୍ରମିକଙ୍କ
 ପାଇଁ ସର୍ବନିମ୍ନ ମଜୁରୀ ସଂସ୍ଥାକୁ ଅଧିକ ସୁନିଶ୍ଚିତ
 କରିବା ପାଇଁ ୧୯୮୩-୮୪ ବର୍ଷ ନିମିତ୍ତ ଛମ ବିଭାଗୀୟ
 ସଂସ୍ଥା କ୍ଷେତ୍ରୀୟକାରୀଙ୍କ ପାଇଁ ୧୦,୦୦୦ କୃଷି ସଂସ୍ଥା
 ପରିଦର୍ଶନର ସର୍ବନିମ୍ନ ମାନ ନିର୍ଦ୍ଦାରଣ କରାଯାଇଥିଲା ।
 ତା ଛଡ଼ା ଦୁର୍ବଳ ବର୍ଗ ବା ତଦ୍‌ପରିଭ୍ରାତ ଉପକାର
 ଓ ଆଦିବାସୀ ଅଧ୍ୟାୟିତ ଅଞ୍ଚଳରେ ପରିଦର୍ଶନ କାର୍ଯ୍ୟ
 ଛମକୁ ପ୍ରାଧିକାର ଦେବା ନିମିତ୍ତ ପଦକ୍ଷେପ ସମେତ,
 ସରଳ, ଅସ୍ପ, ନିରକ୍ଷର ଓ ନିର୍ଯ୍ୟାତ୍ତିତ କୃଷିଶ୍ରମିକଙ୍କୁ
 ସଜାଗ ଓ ସଚେତନ କରିବା ନିମିତ୍ତ ୪୦ଟି ବହୁ
 ଦୃଷ୍ଟିରେ ଅଦୈତନିକ ସଂଗଠକଙ୍କୁ ନିଯୁକ୍ତ କରାଯାଇ-
 ଥିଲା । ଏହି ମର୍ମରେ ନିଶ୍ଚିତ ଲକ୍ଷ୍ୟ (Target) ଓ
 ନିର୍ଦ୍ଦାୟନ (achievement) କଣ ହେବାର
 କଥା ଓ ହେଲ ତାହାର ଠିକଣା ସମୟରେ ମୁଲ୍ୟାୟନ
 ନିମିତ୍ତ, ଛମ ବିଭାଗର ଜିଲ୍ଲା, ଆଞ୍ଚଳିକ ଓ ଦକ୍ଷିଣ ଉତ୍ତର
 ସମ୍ପତ୍ତ ଗାଳସ୍ତୁ ବିଭାଗର ଜିଲ୍ଲା, କେନ୍ଦ୍ରୀୟ ଓ
 ସର୍ବୋପରି ସ୍ତରରେ ଆକଳନ ଓ ଆଲୋଚନା କରାଯାଇ
 ଥିଲା । ସର୍ବୋପରି ବିଂଶ ସୂତ୍ରୀର ୫ ଦଫାରେ ଉଦ୍‌ଘୋଷିତ
 ସାପ୍ତାହ୍ୟ ସଂପର୍କରେ କାନୁନ୍‌ଯାଗୀ ୧୯୮୪ ଦ୍ୱିତୀୟ
 ସଂସ୍କରଣରେ କେନ୍ଦ୍ରୀୟ ଅନୁଧ୍ୟାନ ଓ ଆକଳନ ଯେଉଁ
 ଗୁରୁତ୍ୱପୂର୍ଣ୍ଣ ସେତକ ତାତ୍‌ପର୍ଯ୍ୟ ପୂର୍ଣ୍ଣ ମଧ୍ୟ । ଯେଣୁ
 ଏକା ମାତ୍ରରେ ଶୀତ ଯାଏ ନାହିଁ ।

“ଭୁଲି ନଜାଣି . . .”

କୃଷି ଶ୍ରମିକଙ୍କ ନିର୍ଯ୍ୟାତନାର ନିରାକରଣ ପାଇଁ ଏବଂ
 ବିଧି ଆରୋପିତ ଗୁରୁତ୍ୱ ସତ୍ତ୍ୱେ, ସେମାନେ ସମସ୍ତେ କୃଷି
 ନିଧେ “ମୁଖ ନଫିଟିଲେ ଦୁଃଖ ଯାଏନାହିଁ ନଚୁବା ବରା
 ଅକ ବଢ଼ିଲେ ମାନର ବିପତ୍ତି” ସେମାନେ ଭୁଲିଯିବା ଅନୁଚିତ
 ଯେ ସେମାନଙ୍କୁ ଆର୍ଥିକ ଓ ଦୈନିକ ଶୋଷଣରୁ ରକ୍ଷା
 କରିବା ପାଇଁ ୧୯୪୮ ଠାରୁ ଏକ କେନ୍ଦ୍ରୀୟ ଆଇନ ପ୍ରଚଳିତ,
 ଏହା ସର୍ବନିମ୍ନ ମଜୁରୀ ପ୍ରଦାନ ଆଇନ, ୧୯୪୮ କୃଷି
 ପରିଚିତ । ଏବର ପ୍ରଚଳିତ ସର୍ବନିମ୍ନ ମଜୁରୀ ହାରାନୁଯାୟୀ
 ସେମାନେ ଦୈନିକ ଛ ଟଙ୍କା ପାଇବାକୁ ହଜବାର ଏବଂ
 ଅଧିକତ୍ୱ ନଦୋଷାୟ । ପ୍ରତ୍ୟେକ କ୍ଷେତ୍ର ମଜୁରୀଆ କାର୍ଯ୍ୟକ୍ରମ
 ଉଚିତ ଯେ ସେ ଏଇ ଆଇନର ୧୫ ଧାରା ଓ ଆମ ରାଜ୍ୟ
 ନିୟମାବଳୀର ୨୪ ଉପଧାରାନୁଯାୟୀ କଣେ ପ୍ରାୟ ବୟସ
 କୃଷି ଶ୍ରମିକ ପାଇଁ ଦୈନିକ କାର୍ଯ୍ୟ ସମୟ ୯ ଘଣ୍ଟା ଓ କଣେ
 ଅପ୍ରାୟ ବୟସ ଶ୍ରମିକଙ୍କ ନିମିତ୍ତ ତାହା ସାତେ ଘଣ୍ଟା ଘଣ୍ଟା ଏବଂ
 ଉଚ୍ଚ କ୍ଷେତ୍ରରେ ବିରତି ସମୟ ସହ କାର୍ଯ୍ୟ ସମୟର ବିଭକ୍ତି
 ମୋଟ ୧୨ ଘଣ୍ଟାରୁ ଉର୍ଦ୍ଧ୍ୱ ନୁହେଁ । ଗୋଟିଏ ସଂସ୍କରଣରେ କଣେ
 କୃଷି ଶ୍ରମିକ ୪୮ ଘଣ୍ଟାରୁ ଅଧିକ ସମୟ ଖଟିଲେ ୧୪ ଧାରା
 ଓ ୨୫ ଉପଧାରାନୁଯାୟୀ ସଂସ୍ଥା କୃଷି ଶ୍ରମିକ ବନଜା
 ସମୟ କାମ ପାଇଁ ସାଧାରଣ କାମପାଇଁ ବନଜା ପାଇଁ
 ମଜୁରୀ ହାରର ଦେକଡ଼ଗୁଣା ହିସାବରେ ବନଜା ମଜୁରୀ

ପାଇବେ । କାଗ ଲାଗ ଛଅଦିନ କାମକରେ ୭ମ ଦିନଟି ମରୁରା ବିନା ସାପ୍ତାହିକ ଛୁଟି ରୂପେ ପାଇବା ଯଦି ସଂପୃକ୍ତି କ୍ଷେତ୍ରମରୁରାଆ ନିକଟ ମରୁରା ବଦଳରେ ଧାନ ଗୁରୁକ ଅତି ଆଉକିଛି ବିନିମୟରେ ପାଇ ଥାଆନ୍ତି, ତାହାଲେ ସେହି ବୃଦ୍ଧର ଆଖ ପ ଖ ବଜାରରେ ସରକାରୀ ନିର୍ଦ୍ଧାରିତ ପ୍ରଚଳିତ ପୁଲିକ ମୂଲ୍ୟହାର ଅନୁଯାୟୀ ହିସାବ ଭରାକୁ ତାଙ୍କର ଯଦି ଅଧିକ କିଛି ପାଇବାର ହୁଏ ତାହା ୩ ପାଇବାକୁ ହଜଦାର । ଚାଷିମାନଙ୍କ ପ୍ରଚଳିତ ଓ ବଜାରର ସର୍ବନିମ୍ନ ମରୁରା ହାରଠାରୁ କମ୍ ପାଇଥିଲେ କିମ୍ବା ବଜାର ସମୟ କାମ ପାଇଁ କିଛି ନ ପାଇଥିଲେ, ସଂପୃକ୍ତ କ୍ଷେତ୍ର ମରୁରାଆ ଅବିଳମେ ନିକଟସ୍ଥ କୁମାରୀକାରୀ, ନରୁବା ରାଜସ୍ୱ ପରିଦର୍ଶକ, ଚହସିନଦାର କିମ୍ବା ଆଦିବାସୀ ତଥା ଗ୍ରାମମଙ୍ଗଳ ଅଧିକାରୀଙ୍କୁ ତଥ୍ୟସହ ଅଭିଯୋଗ ଜଣାଇବା ଉଚିତ । ଅନ୍ୟଥା ନିଜେ ଚାହିଁଲେ ୨୦ ଧାରା ଓ ୨୭ ଉପଧାର ଅନୁଯାୟୀ ଛଅ ନମର ପର୍ଯ୍ୟନ୍ତ ବିନା କୋର୍ଟ ପିସରେ ତାଙ୍କର ସମ୍ପୃକ୍ତ ଆଇନଗତ ପ୍ରାପ୍ୟର ସଂଗଣନ ତଥା ଆଦାର ନିମିତ୍ତ ସବଡ଼ିଜିକନାଲ ଦୌରା ବର୍ (S. D. J.M.) ଅତିରିକ୍ତ ଜିଲ୍ଲାପାଳ (A. D. M.)

ନରୁବା କ୍ଷମତାପ୍ରାପ୍ତ ଆଞ୍ଚଳିକ ସହକାରୀ ଶ୍ରମ ସଂସ୍ଥାପକ (A. L. C.) କ ଅଫିସରେ ଦାବା ମାମଲା ଉଦ୍ଧୃତ ଦାବା ଓ ମରୁରା ପ୍ରାପ୍ୟର ଅନାସ ସମୟ ସାମା ମଧ୍ୟରେ ଦାଏର କରି ପାରିବେ ।

“ଭାଇ ବଳଦିଏ ଭାଇକି ।
ନଇ ବଳଦିଏ ନଇକି ।

ଏଣୁ ଆମ ରାଜ୍ୟର ଅଗଣିତ ଦୁର୍ବଳ ଶ୍ରେଣୀର କ୍ଷେତ୍ର ମରୁରାଆଙ୍କ ଦୁରାବସ୍ଥାର ନିରାକରଣ ଓ ବିକାଶ ପାଇଁ ବିଶ୍ୱସ୍ତ୍ରୀ ଓ ଦୃଢ଼ରେ ଆରୋପିତ ପ୍ରାଧ୍ୟାୟକୁ ଚିରିକରି ଆମର ସାମୁହିକ ସହଯୋଗ, ସମର୍ଥନ ଓ ସଚେଷ୍ଟ ନିବେଦନ ପରିପ୍ରେଷାରେ ଆମ ପ୍ରଗତି, ସୁଖ ସ୍ୱାସ୍ଥ୍ୟ ଓ ସଂକୃଷ୍ଟିର ଏକୋଇ ସାଥୀ ଏବଂ ସାରଥୀ ସେଇ ତେଲଶିଳାଷ ଚଉରଥଣୀ ହଜାର ଛଅଶହ ଛବିଶ କଣ କୃଷି ଶ୍ରମିକଙ୍କ ପାଇଁ ସାମୁହିକ ଧ୍ୟେୟ ଓ ପ୍ରତ୍ୟେକ ସରଣୀ ହେଉ ବେଦର ସେଇ ଜାତିକାରି ସ୍ତୁତିଟି “ସର୍ବେ ଉବନ୍ତ ସୁଖୀନ” ।



Phone : 52828
51306

Gram : INFRA
Telex : 0675204

IDCO

ORISSA INDUSTRIAL INFRASTRUCTURE DEVELOPMENT CORPORATION

(A Govt. of Orissa Undertakings)

OFFERS:

Industrial sheds, developed plots in strategically located growth centres like Chandaka, Cuttack, Rourkela and Paradip.

With all facilities like Power, Water-supply, drainage, roads, etc. Promotes Industrial Housing, undertakes construction on agency basis to suit your requirement. Helps you to locate suitable sites.

OUR SPECIALITY:

Quick service, result oriented advice, professional guidance on your Construction, Power and Water-supply problems.

Let IDCO feature in your industrial future.

V. JHA
MANAGING DIRECTOR
Orissa Industrial Infrastructural Development
Corporation, IDCO Towers, Janapath, -
Bhubaneswar-7



"ମୁଁ ସାହା ଚାହେଁ, ଗହା ସାଜନାର ବାଟ ମତେ ଜଣା..."

Lux

ଅବଶ୍ୟ ମତେ ସେଥିପାଇଁ କଠିନ ପ୍ରୟତ୍ନ
 କରିବାକୁ ପଡ଼େ । ଭଲ ଭଲ ଚୂନିକା ଭୟନ କରି,
 ମନ-ପ୍ରାଣ ଦେଇ ତାକୁ ସଜାଏ କରିବାକୁ ସହ କରେ ।
 ନିତିନିତ୍ୟ ଯୋଗ ଓ ବ୍ୟାୟାମ ଯୋଗେ,
 ତନୁମନ ସହିତ ଓ ସର୍ବେ ରଖେ ।
 ଆଜି, ନିଜ ମୁରବୀର ସହ ନିମତେ ମୋର ପ୍ରିୟ
 (କରୁରେ ନିତି ବାଧ୍ୟାଏ ।)



ଶୁଭ, ସୌମ୍ୟ ଲବ୍ଧ — ସିନେତାରକାଙ୍କ ସୌନ୍ଦର୍ଯ୍ୟ ସାହୁନ ।

MIL-8714

ସିନେତାରକାଙ୍କ ସୌନ୍ଦର୍ଯ୍ୟ ସାହୁନ ଏକ ଉତ୍କଳ ସୌନ୍ଦର୍ଯ୍ୟ

ଓଡ଼ିଶାର ସଂସ୍କୃତି ଓ ପରମ୍ପରା ବିଶ୍ୱବିଦିତ । ଏହି ରାଜ୍ୟର କଳା ଓ କମନାୟତା ଯୁଗ ଯୁଗ ଧରି ଦେଶ ତଥା ବିଦେଶର ପର୍ଯ୍ୟଟକମାନଙ୍କୁ ଆକୃଷ୍ଟ କରିପାରିଛି । ତେଣୁ, ଓଡ଼ିଶାକୁ ନୃତ୍ୟ ଓ ସଂଗୀତର ଏକ ଅମୂଲ୍ୟ ଉତ୍ତରାଧିକାରୀ ଅନ୍ୟା ଦିଆଯାଇଛି । ଏହି ଉତ୍ତରାଧିକାରୀ ଗିରି, ବନ, ନଦନଦୀ ଓ ହ୍ରଦ ଝରଣାରେ ଉଗ୍ରରହିଛି ସଙ୍ଗୀତର ସୁଲଳିତ ଝଙ୍କାର, ଅସଂଖ୍ୟ ହୃଦୟସ୍ପର୍ଶୀ କିମ୍ବଦନ୍ତୀ । ଏହି ରାଜ୍ୟର ଲୋକ ସଂସ୍କୃତି, ପୂର୍ବରୁ ଆଦିମ ଅଧିବାସୀ ଶବ୍ଦରମାନଙ୍କ ଦ୍ୱାରା ପ୍ରଚ୍ଛିତ ହେଉଥିବା ଆରାଧ୍ୟ ଦେବତା ଶ୍ରୀ ଜଗନ୍ନାଥଙ୍କଠାରୁ ସୃଷ୍ଟି । ଏହାର ଲୋକନୃତ୍ୟ ଓ ଲୋକ ସଙ୍ଗୀତଗୁଡ଼ିକ ପ୍ରତ୍ୟକ୍ତ ଭବ୍ୟ ହୋଇଛି । ଯୁଗ ଯୁଗ ଧରି ଏହା ଲୋକ ସମାଜ ଓ ଲୋକ ପରମ୍ପରାର ଅବିଚ୍ଛେଦ୍ୟ ଅଙ୍ଗ ରୂପେ ଉଦ୍‌ବର୍ଧିତ

ଦେବ ଦେବୀମାନଙ୍କ ଉଦ୍ଦେଶ୍ୟରେ ପରିବେଷଣ କରା ଯାଉଥିବା ପାରମ୍ପରିକ ଦେବଦାସୀ ନାଚରୁ ଓଡ଼ିଶୀ ନୃତ୍ୟର ଜନ୍ମ । ଏହା ଶାସ୍ତ୍ରୀୟ ପଦ୍ଧତିର ନୃତ୍ୟ । କଥିତ ଅଛି, ଶ୍ରୀ ଜଗନ୍ନାଥଙ୍କ ବିଗ୍ରହ ପ୍ରତିଷ୍ଠା ଉତ୍ସବରେ ନୃତ୍ୟ କରିବା ପାଇଁ ହା-ହା ଓ ହୁ-ହୁ ନାମକ ଦୁଇଜଣ ଗର୍ବ ସୂର୍ତ୍ତ ଆସିଥିଲେ । ଦୂର୍ଗର ଅପସରା ଗମ୍ଭା ଶ୍ରୀ କ୍ଷେତ୍ରର କୁମାରୀମାନଙ୍କୁ ନୃତ୍ୟ ଶିକ୍ଷା ଦେଉଥିଲେ । ଏମାନଙ୍କୁ ଦେବଦାସୀ ବୁଝାଗଲା । ଦେବଦାସୀ ନାଚ କରୁଥିବା ଝିଅକୁ ମାହାରୀ କହନ୍ତି । ଶ୍ରୀ ଜଗନ୍ନାଥଙ୍କ ମନ୍ଦିରରେ ନୃତ୍ୟ ପରିବେଷଣ କରିବା ଉଦ୍ଦେଶ୍ୟରେ ଦେବଦାସୀ ନାଚ ପ୍ରଥାର ଅନ୍ତମାତ୍ର ହୋଇଥିଲା । ଓଡ଼ିଶୀ ନୃତ୍ୟ ସହ ଉଚ୍ଚ ପ୍ରାଧାନ୍ୟ ସଂଗୀତ ଗାନ ଜରଯାଏ । ବର୍ତ୍ତମାନ

ଆମ ରାଜ୍ୟର ଲୋକନୃତ୍ୟ

ଶ୍ରୀ ନୃସିଂହ ପ୍ରସାଦ ଦେବ

ହୋଇଛି । ଜୀବନର ଅରାବ ଅନାଟନ ଓ ଦାରିଦ୍ର୍ୟ ଏଇ ମହାର୍ଦ୍ଧ ପରମ୍ପରାକୁ ପରାଭୂତ କରିପାରିନି । ଲୋକନୃତ୍ୟ ଓ ଲୋକ ସଙ୍ଗୀତ ଗୁଡ଼ିକ ବିଭିନ୍ନ ଧର୍ମ ଉତ୍ସବ କିମ୍ବା ସାମାଜିକ ପର୍ବପର୍ବାଣୀ ପାଳନ ସମୟରେ ଅନୁଷ୍ଠିତ ହୋଇଥାଏ । ବିଶେଷତଃ ଦେବଦେବୀମାନଙ୍କ ପୂଜା ଅର୍ଚ୍ଚନା କାଳରେ ଏହି ନୃତ୍ୟ ସଙ୍ଗୀତର ଆୟୋଜନ ହୁଏ । ଏଥିରେ ପୁରୁଣା କାଳିଆ ବାଦ୍ୟଯନ୍ତ୍ର ବ୍ୟବହାର କରାଯାଏ । ଲୋକନୃତ୍ୟ ଓ ଲୋକ ସଙ୍ଗୀତ ଆମୋଦ ପ୍ରମୋଦ ପ୍ରଦାନ କରିବା ସଙ୍ଗେ ସଙ୍ଗେ ସରଳ ପଲ୍ଲୀ ଅଧିବାସୀମାନଙ୍କ ମଧ୍ୟରେ ଉତ୍ତରଣ ଘନିଷ୍ଠତର କରିଥାଏ । ମିଷ୍ଟର ପାଇବିନ୍ ବୋଷ୍ଟେରସ ତାଙ୍କର “ଦି ହାନ୍ସ ଇନ୍ ଇଣ୍ଡିଆ” ପୁସ୍ତକରେ ଓଡ଼ିଶାର ଲୋକନୃତ୍ୟ ଓ ସଙ୍ଗୀତକୁ ଉଚ୍ଚ ମର୍ଯ୍ୟାଦା ଦେଇଛନ୍ତି । ସେ ଲେଖିଛନ୍ତି ଯେ ଓଡ଼ିଶାରେ ବହୁ ପ୍ରକାର ଲୋକନୃତ୍ୟ ପ୍ରଚଳିତ ଏବଂ ଏସବୁ ସମର, ପୂଜାର୍ଚ୍ଚନା, ପ୍ରଣୟ ନିବେଦନ, ଶିକାର ତଥା ଦୈନିକ ଜୀବନର ଉତ୍ସାହାନ୍ତରଣ ସହିତ ସଂପର୍କିତ । ଓଡ଼ିଶାର ଲୋକ ସଂସ୍କୃତି ଅତୀତ ସମୃଦ୍ଧ ହୋଇଥିବାରୁ ଦେଶ ତଥା ବିଦେଶର ପର୍ଯ୍ୟଟକ ଓ ଗବେଷକମାନଙ୍କୁ ଏହା ବିଶେଷ ଆକର୍ଷିତ କରିଥାଏ । ଏଥିରେ ଚିରନ୍ତନ ମୁଲ୍ୟବୋଧ ସହିତ ଉଚ୍ଚକୋଟୀର କଳା ସମ୍ବେଦନା । ଏହାକୁ ସହକରେ ପେଶାଦାର ନୃତ୍ୟରେ ପରିଣତ କରାଯାଇପାରିବ । ଅଦ୍ୟାବଧି ଆମର କନକାବନ ଓ ସଂସ୍କୃତିରେ ଲୋକନୃତ୍ୟ ଓ ଲୋକ ସଙ୍ଗୀତ ଗୁଡ଼ିକ ଅତ୍ୟନ୍ତ ରୁଚୁକ୍ତପୂର୍ଣ୍ଣ ଚୁମ୍ବିକା ରୂପେ ରହିଛି ।

ଓଡ଼ିଶୀ ନାଚ

ସଂସ୍କୃତି ଓଡ଼ିଶୀ ନୃତ୍ୟ ଦ୍ୱାରା ବିଶ୍ୱରେ ବିଶେଷ ଖ୍ୟାତି

ଅର୍ଜନ କରିଛି । ମନ୍ଦିର ତଥା ପବିତ୍ର ପୀଠସ୍ଥଳୀ ମାନଙ୍କରେ ଆଧ୍ୟାତ୍ମିକ ଉଦ୍ଦେଶ୍ୟରେ ଉପରେ ଉପରେ ଉତ୍ତର ନୃତ୍ୟ ଓ ସଂଗୀତ ପର୍ଯ୍ୟବସିତ । ଏହି ନୃତ୍ୟର ପ୍ରାରମ୍ଭରେ ଶ୍ରୀ ଗଣେଶ ଅଥବା ଶ୍ରୀ ଜଗନ୍ନାଥଙ୍କୁ ବନ୍ଦନା କରାଯାଏ । ଏହାକୁ ମଙ୍ଗଳାଚରଣ କହନ୍ତି । ରାଧାକୃଷ୍ଣ କିମ୍ବା ରାଜବାନ ବିଷ୍ଣୁଙ୍କର ଦଶାବତାର ଲୀଳାର ବିଷୟ ବସ୍ତୁକୁ କେନ୍ଦ୍ର କରି ନୃତ୍ୟ ପରିବେଷଣ ହୁଏ । ଏହାର ସଙ୍ଗୀତ ସହ ନୃତ୍ୟର ଶୈଳୀ, ଭାବ ପରିସ୍ଫୁଟନ, ସଜିତ୍ୟ ତଥା ଅଙ୍ଗଭଙ୍ଗୀ ଦର୍ଶକକୁ ଭାବ ବିହ୍ୱଳିତ କରିଥାଏ । ଓଡ଼ିଶାର ପ୍ରାଚୀନ ମନ୍ଦିର ଗାତ୍ରରେ ଶୋଦିତ ବିଭିନ୍ନ ମୂର୍ତ୍ତିର ନୃତ୍ୟଭଙ୍ଗୀ ଅନୁସରଣରେ ଓଡ଼ିଶୀ ନୃତ୍ୟ ପ୍ରବର୍ତ୍ତିତ ହୋଇଛି ।

ଛଉ ନାଚ

ଓଡ଼ିଶାର ମୟୂରଭଞ୍ଜ ଓ ବିହାରର ଷଡ଼େଇକନାଗୁ ଛଉ ନାଚର ଜନ୍ମ । ଚୈତ୍ର ମାସରେ ପାଳିତ ହେଉଥିବା ଚୈତ୍ରପର୍ବରେ ଏହି ନାଚ ଅନୁଷ୍ଠିତ ହୁଏ । ମୟୂରଭଞ୍ଜର ଛଉନାଚ ଓ ଷଡ଼େଇକନାର ଛଉନାଚ ମଧ୍ୟରେ କେତେକ ପାର୍ଥକ୍ୟ ରହିଛି । ମୟୂରଭଞ୍ଜର ନୃତ୍ୟଶିଳ୍ପୀମାନେ ମୁଖା ପିନ୍ଧନ୍ତି ନାହିଁ । କିନ୍ତୁ ଷଡ଼େଇକନାର ନୃତ୍ୟଶିଳ୍ପୀମାନେ ମୁଖା ବ୍ୟବହାର କରିଥାନ୍ତି । ନାଚରେ ନଚନଟୀମାନେ କୌଣସି ସଂକୀର୍ତ୍ତ ଉଚ୍ଚାରଣ କିମ୍ବା ସଂଗୀତ ଗାନ କରନ୍ତି ନାହିଁ । ପଦଗୁଚ୍ଚନା ସହ ବିଭିନ୍ନ ଶୈଳୀରେ ଶରୀରର ଗମ୍ଭୀ ପ୍ରଦର୍ଶନ ଦ୍ୱାରା ଭାବର ଆଦାନ ପ୍ରଦାନ ହୋଇଥାଏ । କିନ୍ତୁ ମୟୂରଭଞ୍ଜର ଛଉନୃତ୍ୟ ଗୀତିମୟ ଓ ଆବେଗ ପୂର୍ଣ୍ଣ ।

ଏହା ପ୍ରାୟ ନୀତିନୀତିକା ସଦୃଶ । ବର୍ତ୍ତମାନ ତଥା
 ବାରୋଡ଼ିତ ଚରିତ୍ରଗୁଡ଼ିକ ଏହାକୁ ବିଶେଷ ଆକର୍ଷଣୀୟ
 କରିଥାନ୍ତି । ପୌରାଣିକ ଉପାଖ୍ୟାନ ବିନା ଲୋକ
 କଥାକୁ ଭିତ୍ତି କରି ଏହି ନୃତ୍ୟ ପରିବେଷିତ ହୋଇଥାଏ ।
 ଏଥିରେ ବ୍ୟବହୃତ ଧୁମ୍ବା, ନାମରା, ଦୋଳ ଓ ଚଢ଼ାହୁଡ଼ି
 ବାଦ୍ୟପତ୍ରଗୁଡ଼ିକର ଶବ୍ଦ ଦର୍ଶକମଣ୍ଡଳୀ ମଧ୍ୟରେ
 ଅନୁକୃତିପୂର୍ଣ୍ଣ ଭାବାବେଶ ସୃଷ୍ଟିକରେ । ମୟୂରଭଞ୍ଜର
 ଛନ୍ଦନୃତ୍ୟ ଦେଖି ଦିବେଶରେ ଖୁବ୍ ସୁନାମ ଅର୍ଜନ କରିଛି ।
 ପ୍ରାୟ ପ୍ରତିବର୍ଷ ଓଡ଼ିଶାର ଏହି ନୃତ୍ୟ ଶିଳ୍ପୀମାନେ ରାଜ୍ୟ
 ସରକାରଙ୍କ ପ୍ରୋତ୍ସାହନ ଲାଭ କରି ଦେଶ ବିଦେଶରେ
 ନୃତ୍ୟ ପରିବେଷଣ କରି ଆସୁଛନ୍ତି । ସା-ସୁଡ଼ିକ ଭାବ
 ବିନିମୟ ପାଇଁ ଏହା ଏକାନ୍ତ ଅପରିହାର୍ଯ୍ୟ ।

ଲଭଡ଼ି ନାଚ

ଗୋପାଳମାନେ ପବିତ୍ର ଦୋଳ ପୂର୍ଣ୍ଣିମା ପାଳନ
 ଅବସରରେ ଏବଂ କାର୍ତ୍ତିକ ମାସରେ ରାସଲୀଳାର
 ସୂଚିକୁ ଉଚ୍ଚାରିତ କରିବା ଲକ୍ଷରେ ଲଭଡ଼ି ନାଚ କରିଥାନ୍ତି ।
 ପୁରାଣରେ ବର୍ଣ୍ଣିତ ଶ୍ରୀକୃଷ୍ଣ ଲୀଳାର ବିଷୟରସ୍ତୁ ଅବଲମ୍ବନରେ
 ଗୀତ ରଚନା କରାଯାଇଥାଏ । ଶିଳ୍ପୀମାନେ ଧରିଥିବା
 ସୁସଜ୍ଜିତ ଛୋଟ ଛୋଟ ବାଡ଼ିରେ ଟିକି ଟିକି ଗୁଚ୍ଛର
 ଭାରିଥାଏ । ନାଚ କରୁଥିବା ସମୟରେ ଜଣେ ଅନ୍ୟ
 ଜଣକ ବାଡ଼ିକୁ ଚାଳନରେ ବାଡ଼େଇ ଦେଇଥିବାକୁ ବାଡ଼ି
 ଶବ୍ଦ ସହ ଗୁଚ୍ଛର ଶବ୍ଦ ମିଶି ଏକ ପ୍ରକାର ସୁଲଳିତ ଧ୍ବନି
 ସୃଷ୍ଟି ହୁଏ । ଗୀତର ଉଚ୍ଚା ଅନୁଯାୟୀ ଶିଳ୍ପୀମାନେ
 ବେତେବେଳେ ଧାଡ଼ିଧାଡ଼ି ହୋଇ ନାଚନ୍ତି ଓ ଅନ୍ୟ
 କେତେବେଳେ ଗୋଲକାଳରେ ଅଥବା ଦୋହଲି ଦୋହଲି
 ନାଚନ୍ତି । ଲଭଡ଼ି ନାଚରେ ଡେକାନାଚ କିମ୍ବା ବିଶେଷ
 ପ୍ରବିଧି ଲାଭ କରିଛି ।

ଚଢ଼େୟା ନାଚ

ଚଢ଼େୟା ଶବ୍ଦର ଅର୍ଥ ପକ୍ଷୀ ଧରାଣି । ପକ୍ଷୀ
 ଧରିବା ସେମାନଙ୍କର ବେଉସା ଏବଂ ସେଥିରେ
 ସେମାନେ ନିଜର ଜୀବିକା ନିର୍ବାହ କରିଥାଆନ୍ତି ।
 ଚଢ଼େୟା ନାଚର ପରିମାଳିତ ତଥା ଉଚ୍ଚତ ଗୁପ୍ତ ହେଉଛି
 ଦଣ୍ଡ ନାଚ । ପ୍ରଭେଦ ଏତିକି ଯେ ଦଣ୍ଡ ନାଚର ଚଢ଼େୟା
 ଏବଂ ଚାର ସ୍ତ୍ରୀ ଚଢ଼େୟାଣୀ ମଞ୍ଚ ଉପରକୁ ଆସି ମହାଦେବ
 ଓ ପାର୍ବତୀଙ୍କର ପ୍ରତିଗାନ କରନ୍ତି । କିନ୍ତୁ ଚଢ଼େୟା
 ନାଚ ନାରୀଚରିତ୍ର ବିହୀନ । କେବଳ ଛଅଜଣ କିମ୍ବା
 ଚଢ଼ିକୁ ଅଧିକ କଳାକାର ଗୋଟିଏ ଦଳ ହୋଇ ନାଚ
 କରନ୍ତି । ଚଢ଼େୟାମାନଙ୍କର ଶିକାର କରିବା ଅନୁ-
 କୃତିକୁ ନାଚ ମାଧ୍ୟମରେ ବର୍ଣ୍ଣନା କରାଯାଏ । ଶିଳ୍ପୀ-
 ମାନେ ବେଶ୍‌ଲକ୍ଷ୍ୟା ହେବା ସଙ୍ଗେ ସଙ୍ଗେ ନାନା ରଙ୍ଗର
 ପୋଷାକ ପିନ୍ଧିଥାନ୍ତି । ଦୋଲକି ବାଦ୍ୟ ସହ ଲାଳିତ୍ୟ
 ପୂର୍ଣ୍ଣ ଅଙ୍ଗଭଙ୍ଗୀ ଦର୍ଶକମଣ୍ଡଳୀକୁ ପ୍ରମୋଦିତ କରିଦିଏ ।
 ପ୍ରଥମେ ନାଚ ଆଡ଼େ ଆଡ଼େ ହୁଏ । ଦୋଲକ ବାଦ୍ୟ
 ଶ୍ରେଣ୍ଡର ହେବା ସଙ୍ଗେ ସଙ୍ଗେ ନାଚ ମଧ୍ୟ ଶ୍ରେଣ୍ଡର
 ହୁଏ । ଏଥିରେ ଦର୍ଶକର ବେହମନ ପୂର୍ଣ୍ଣକିତ ହୋଇ

ଉଠେ । ଚଢ଼େୟା ନାଚରେ ଗଞ୍ଜାମ କିମ୍ବା ବିଶେଷ
 ପାରଦର୍ଶିତା ଲାଭ କରିଛି ।

ଚଇତିଘୋଡ଼ା ନାଚ

ଚୈତ୍ର ପୂର୍ଣ୍ଣିମାରେ କୈବର୍ତ୍ତମାନେ ଚରତି ଘୋଡ଼ା
 ନାଚ କରନ୍ତି । ଅଯୋଧ୍ୟାର ରାଜା ବଶରଥଙ୍କ ପୁତ୍ର
 ରଘୁବୀର ରାମଚନ୍ଦ୍ରଙ୍କୁ ବନବାସ କାଳରେ କୈବର୍ତ୍ତଗୋଷ୍ଠୀ
 ଗୋଟିଏ ଘୋଡ଼ାରେ ବସାଇ ସରକୁନଦୀ ପାର କରାଇ
 ଥିଲେ । ସେହି ପୌରାଣିକ ଉପାଖ୍ୟାନକୁ ଭିତ୍ତିକରି
 ସେମାନେ ଘୋଡ଼ାକୁ ପୂଜା କରି ଆସୁଛନ୍ତି । ତିନୋଟି
 ଚରିତ୍ରର ସମାବେଶରେ ଏହି ନାଚ ଅନୁଷ୍ଠିତ ହୁଏ ।
 ଜଣେ ଘୋଡ଼ା ନଚେଇକବାଲା, ଜଣେ ରାଉତ ଓ ଜଣେ
 ରାଉତାଣୀ । ବାଉଁଶ ପାଟିଆରେ ବୁଣା ହୋଇଥିବା
 ଗୋଟିଏ ଘୋଡ଼ାର ପ୍ରତିକୃତିରେ ନାନା ରଙ୍ଗର କନା
 ସଜା ହୋଇଥାଏ । ଘୋଡ଼ା ନରୁଣୀ ଏହି ବାଉଁଶ
 ପାଟିଆରେ ଟିଆରି ଘୋଡ଼ା ଭିତରେ ପଶି ଏପରି ନାଚ
 କରେ ଯେ ଜଣେ ଘୋଡ଼ା ଚଳିଥିବା ଭଳି ଦେଖାଯାଏ ।
 ମୁଖ୍ୟତଃ ରାଉତ ଗୀତ ବୋଲେ ଓ ରାଉତାଣୀ ନାଚ
 କରେ ଏବଂ ଗୀତ ବୋଲେ । ସେମାନେ ଉଚ୍ଚତ ସଂନାପ
 ସଙ୍ଗେ ସଙ୍ଗେ କୌତୁକିଆ ହସ କଥାମାନ କହିଥାନ୍ତି ।
 ଦୋଳ ଓ ମହୁରୀର ଦ୍ରୁତ ତା ? ସହିତ ରାଉତାଣୀ ଓ
 ଘୋଡ଼ା ନରୁଣି ଦ୍ରୁତ ଛସରେ ନୃତ୍ୟ କରନ୍ତି । ପୁରୀ ଓ
 କଟକ କିମ୍ଭାରେ ଚଇତି ଘୋଡ଼ାର ନାଚର ବହୁଳ
 ପ୍ରସାର ପ୍ରସିଦ୍ଧି । ଏପରିକି, ବିଭିନ୍ନ ଯାନିଯାତ୍ରା ଓ ବିବାହ
 ଉତ୍ସବ ଆଦିର ସମ୍ବନ୍ଧରେ ଚଇତିଘୋଡ଼ା ନାଚ ଅତ୍ୟାବଶ୍ୟ
 ଦେଖିବାକୁ ମିଳେ ।

ଘୁମୁରା ନାଚ

ରାତ୍ରବ ମାସରେ ପାଳିତ ହେଉଥିବା ଗହ୍ମାପୂର୍ଣ୍ଣିମା
 ଦିନ ମୁଖ୍ୟତଃ ସମରପୁର, ବଲଙ୍ଗିର ଓ କଳାହାଣ୍ଡି ଜିଲ୍ଲାର
 ଆଦିବାସୀ ଭାଇଭଉଣୀମାନେ ଘୁମୁରା ନାଚ କରନ୍ତି ।
 ସ୍ୱତନ୍ତ୍ରଭାବେ ମାଟିରେ ତିଆରି ହୋଇଥିବା ଏକ ପ୍ରକାର
 ବାଜା “ଘୁମୁରା” ଏହି ନାଚରେ ବଜାଯାଉଥିବାକୁ
 ଏହାକୁ ଘୁମୁରା ନାଚ କୁହାଯାଏ । ଘୁମୁରାର ଆକୃତି
 ସୁରେଇ ସଦୃଶ ଓ ଏହାର ମୁହଁ ଗୋଟି ଚମଡ଼ାରେ
 ଆବୃତ ହୋଇଥାଏ । ନୃତ୍ୟ ଶିଳ୍ପୀମାନେ ଘୁମୁରାକୁ
 କାନ୍ଧରେ ପକାଇ ଛାତିରେ ବାନ୍ଧି ଦିଅନ୍ତି । ଏହାକୁ
 ଦୁଇହାତରେ ବଳେଇବାକୁ ହୁଏ । ଜଣେ ଶିଳ୍ପୀ ଦୁଇଟି
 କାଠିରେ ଶୁକ୍ଳ ବଜାଏ ଓ ଅନ୍ୟ ଜଣେ ପିରକ ତିଆରି
 କାହାଙ୍ଗା ବଜାଏ । ରଙ୍ଗବେରଙ୍ଗୀ ପୋଷାକ ପିନ୍ଧି
 କେବଳ ପୁରୁଷମାନେ ନାଚ କରନ୍ତି । ନୃତ୍ୟ ଶିଳ୍ପୀମାନେ
 ରଙ୍ଗୀନ ଧୋତି ଓ ଜାକେଟ୍ ପିନ୍ଧନ୍ତି ଏବଂ ମୁଣ୍ଡରେ ପରଡ଼ି
 ଭିଡ଼ି ମୟୂରପୁଚ୍ଛ ଖୋସି ଥାଆନ୍ତି । ଅଣ୍ଡାରେ ଘାଗୁଡ଼ି
 ଓ ପାଦରେ ନୁପୁର ପିନ୍ଧିଥାନ୍ତି । ନାଚିବା ସମୟରେ
 ଏଥିକୁ ଅତି ସୁନ୍ଦର ଶବ୍ଦ ସୃଷ୍ଟିହୁଏ । ଜଣେ ଶିଳ୍ପୀ
 କୌଣସି ବାଦ୍ୟଯନ୍ତ୍ର ନ ବଜାଇ ଦୁଇ ଗୋଟା ରମା
 ମୟୂରପୁଚ୍ଛ ଧରି ବିଭିନ୍ନ କୌତୁକ ଭଙ୍ଗୀରେ ପାଟି କରି
 ନାଚକରେ । ନାଚର ଆରମ୍ଭରେ ଶିଳ୍ପୀମାନେ ପୁର

ଧାଡ଼ିରେ ଠିଆ ହୋଇ ବାଜାର ତାଳେ ତାଳେ ପଦ
 ସମ୍ପା କରନ୍ତି । ବିଭିନ୍ନ ଚାଳରେ ନାଚ କରି କିଛି
 ଦମୟ ଠିଆ ହୋଇ ରହନ୍ତି । ସଙ୍ଗୀତ ଶିଳ୍ପୀ ଗୀତ
 ଗୋଲିଆ ଆରମ୍ଭ କରେ । ଗୀତ ସମୟରେ ଘୁମୁରା
 ଗାନରେ ପାଦ ପଡ଼େ । ଗୀତର ପ୍ରଥମ ପଦ ବୋଲ
 ଶିବା ପରେ ସେମାନେ ଖୁବ୍ ଚୋରରେ ବାଜା ବଜାଇ
 ଶୁଣି ମଧୁର ସଂଗୀତ ପରିବେଷଣ କରନ୍ତି । ବିଭିନ୍ନ
 ଗମ୍ଭୀର ନୃତ୍ୟ ସହ ଘୁମୁରାବାଦ୍ୟ ଶୁଣିଥାଏ । ନୃତ୍ୟ
 ଶିଳ୍ପୀମାନେ ସଙ୍ଗୀତର ତାଳେ ତାଳେ ନାଚକରି 'ରାଧେ
 ରାଧେ' ସଂଳାପ ଉଚ୍ଚାରଣ କରନ୍ତି ।

ରଣପା ନାଚ

ଏହା ଏକ ଅଦ୍ଭୁତ ଧରଣର ନାଚ । ଏହି ନାଚରେ
 ନୃତ୍ୟ ଶିଳ୍ପୀମାନେ ଦୁଇଟି ବାଉଁଶ ଠେଙ୍ଗା ଉପରେ ନାଚ
 କରନ୍ତି । ରଣପା ନାଚ ଦଣ୍ଡନାଚର ଏକ ରୂପାନ୍ତର
 ମାତ୍ର । ପ୍ରତ୍ୟେକ ଶିଳ୍ପୀ ଦୁଇଟି ଲେଖାଏଁ ଠେଙ୍ଗା
 ମଝିରେ ପାଦ ରଖି ନାଚନ୍ତି । ପାଦ ରଖିବା ପାଇଁ
 ଠେଙ୍ଗା ମଝିରେ କାଠ ଲଗିଥାଏ । ତୋଳ୍‌କି ବାଜିବା
 ସଙ୍ଗେ ସଙ୍ଗେ ଆଠ ଦଶ କଣ ନୃତ୍ୟଶିଳ୍ପୀ ନାଚ କରନ୍ତି ।
 ବାସୀର ତାଳ ଯେତେ ଦ୍ରୁତ ହୁଏ, ଶିଳ୍ପୀମାନେ ସେହିପରି
 ଦ୍ରୁତ ହସରେ ନାଚି ଥାଆନ୍ତି ।

କୋୟା ନାଚ

କୋୟା ଆଦିବାସୀମାନେ ଦର୍ଶସାରା ବିଭିନ୍ନ ପର୍ବ
 ପର୍ବାଣୀ ପାଳନ କରି ଜୀବନ ଉପରୋଗ କରିଥାଆନ୍ତି ।
 ନୂଆ ବାହୁଲ୍ୟ ଯେ ନାଚ ସେମାନଙ୍କର ପର୍ବପର୍ବାଣୀର
 ମୁଖ୍ୟ ଅଙ୍ଗ । କୋୟାମାନେ ଚୈତ୍ରମାସରେ 'ବିକାପାଣ୍ଡୁ'
 ଅର୍ଥାତ୍ ପବିତ୍ର ବିହନ ପର୍ବ ପାଳନ କରନ୍ତି । ଏହି
 ପର୍ବର ଉଦ୍ଦେଶ୍ୟ ହେଉଛି 'ଗୁଡ଼ି ମାତା' ବା ମାଟି ମାଆକୁ
 ପୂଜା କରିବା । ପର୍ବ ସମୟରେ ପୁରୁଷମାନେ ଶିକାର
 କରିବାକୁ ଯାଆନ୍ତି ଓ ସ୍ତ୍ରୀଲୋକମାନେ ନାଚ ଗୀତରେ
 ବିଭୋର ଥାଆନ୍ତି । ସେମାନଙ୍କର ପରମ୍ପରା ଅନୁଯାୟୀ,
 ଏହି ସମୟରେ କୌଣସି ପୁରୁଷ ଲୋକ ସ୍ତ୍ରୀଲୋକମାନଙ୍କ
 ସହ ନାଚ ଗୀତରେ ଯୋଗ ଦିଅନ୍ତି ନାହିଁ । ସ୍ତ୍ରୀଲୋକ-
 ମାନେ ନିଜେ ନାଚନ୍ତି, ଗୀତ ବୋଲନ୍ତି ଓ ବାଜା ବଜାନ୍ତି ।
 କୋୟା ପୁରୁଷମାନେ ଶିକାର ଅଭିଯାନରୁ ଫେରିବା
 ଶତରେ ସ୍ତ୍ରୀଲୋକମାନେ ନାଚ ଗୀତର ଆସରରେ
 ସେମାନଙ୍କୁ ଅଭିନନ୍ଦନ ଜଣାନ୍ତି । ଅନ୍ୟ କେତେକ
 ଅବସରରେ ଉଭୟ ବିବାହିତ ଓ ଅବିବାହିତ କୋୟାମାନେ
 ନୃତ୍ୟ ଓ ସଙ୍ଗୀତରେ ଅଂଶ ଗ୍ରହଣ କରନ୍ତି । ନାଚରେ
 ସ୍ତ୍ରୀଲୋକମାନେ ଛୋଟଛୋଟ ଗଣ୍ଡି 'ଗୁଜରୀ' ଲଗିଥିବା
 ବାଦିକୁ ତଳେ ବାଡ଼େଇବା ଦ୍ଵାରା ମଧୁର ଧ୍ଵନି ଜାତ
 ହୁଏ । ଏହାର ତାଳେ ତାଳେ ଛନ୍ଦାୟିତ ରଙ୍ଗୀରେ
 କୋୟାନାଚ ବେଶ୍ ମନମୁଗ୍ଧକର । ପୁରୁଷମାନେ
 ମୁଣ୍ଡରେ ବଣ ମଇଁଷି ଶିଙ୍ଗ ଲଗାଇ, ପଗଡ଼ି ଘିଟି ବେଶ
 ହୋଇଥାନ୍ତି । ସେମାନେ ବଡ଼ ବଡ଼ ଲମ୍ବା ଜୋର
 ବଜାଇ ନିଜେ ନାଚ କରନ୍ତି । ସ୍ତ୍ରୀଲୋକମାନେ
 ବାମ ହାତରେ ଅଣ୍ଟା ଧରାଧରି ହୋଇ ନାଚନ୍ତି ।

ଗୋଟିଏ ପଦ ଗାଠ ଗାଇବା ପରେ ବହୁ ସମୟ ଧରି
 ନାଚ ହୁଏ । ବାଜା ଦ୍ରୁତ ହେବା ସଙ୍ଗେ ସଙ୍ଗେ ବୁଡ଼
 ଚାଳରେ ନାଚନ୍ତି । କୋୟା ନୃତ୍ୟଶିଳ୍ପୀମାନେ ପ୍ରଥମେ
 ତାହାଣ ଗୋଡ଼ ଆଗକୁ ବଢ଼ାଇ ଅର୍ଦ୍ଧବୃତ୍ତାକାରରେ,
 ତା'ପରେ ମୁହଁମୁହଁ ହୋଇ ଓ ଶେଷରେ ନଇଁ ନଇଁ ନାଚନ୍ତି ।
 ନାଚ ସମୟରେ ତତ୍ତ୍ଵପାର୍ଶ୍ଵକୁ ଚିନିପାଦ ଲେଖାଏଁ
 ପାଦ ପଡ଼େ । କୋୟାମାନେ ନାଚର ଆରମ୍ଭରେ ଓ
 ଶେଷରେ ବୁଢ଼ିଆଣୀ କାଇ ଆକୃତିରେ ନାଚନ୍ତି ।
 ଏହା ବିଶେଷ ଚିତ୍ତାକର୍ଷକ ।

ଗଦବା ନାଚ

ଦକ୍ଷିଣ ଭାରତର ଗୋଦାବରୀ ନଦୀ କୂଳରେ
 ପ୍ରଥମେ ପଦବାମାନେ ବସତି ସ୍ଥାପନ କରିଥିଲେ ।
 ପରବର୍ତ୍ତୀ କାଳରେ ସେମାନେ କୋରାପୁଟ ଜିଲ୍ଲାରେ
 ବସବାସ କରି ରହିଲେ । ଗଦବାମାନଙ୍କର ବିଭିନ୍ନ
 ନାଚ ମଧ୍ୟରେ 'ଡେମ୍‌ସା' ନାଚ ପ୍ରଧାନ । ଏହି ନାଚ
 ସାଧାରଣତଃ ଦଶହରା, ପୌଷ ପୂର୍ଣ୍ଣିମା ଓ ଚୈତ୍ରପର୍ବ
 ପାଳନ ସମୟରେ ଅନୁଷ୍ଠିତ ହୁଏ । ଉଭୟ ପୁରୁଷ ଓ
 ସ୍ତ୍ରୀ ନାଚ କରନ୍ତି । ପ୍ରାୟ କୋଡ଼ିଏ ପଚାଶ ଜଣ
 ଗଦବା ସାଲୋକ 'କେରକ' ଶାଢ଼ୀ ପିନ୍ଧି, କାନରେ
 ଛଅ ଇଞ୍ଚ ଗୋଲେଇର ଏକ ପ୍ରକାର କାନମୁଦି ପିନ୍ଧି
 ନାଚନ୍ତି । ପୁଷ୍ପମାନେ ତୋଳ, ବମକ, ଖିରିଡ଼ି ଓ ମହୁରୀ
 ବଜାନ୍ତି । ଗଦବା ସାଲୋକମାନେ ପ୍ରଥମେ ପଛଆଡ଼ୁ
 ଅଣ୍ଟା ଧରାଧରି ହୋଇ, ଅର୍ଦ୍ଧ ବୃତ୍ତାକାରରେ ଠିଆ ହୋଇ
 ବାମ ଗୋଡ଼ ଆଗକୁ ଓ ତାହାଣ ଗୋଡ଼ ପଛକୁ ରଖି
 ଧୀରେ ଧୀରେ ପାଦ ପକେଇ ନାଚ ଆରମ୍ଭ କରନ୍ତି ।
 ତା'ପରେ ଚିପାଦ, ଚିନିପାଦ ଓ ଆଠ ପାଦ ଲେଖାଏଁ
 ଆଗ ପଛକୁ ପାହୁଲ ପକାଇ ଓ ହାତଧରାଧରି ହୋଇ
 ନାଚନ୍ତି । ବର୍ଷର ବିଭିନ୍ନ ପର୍ବପର୍ବାଣୀ ଓ ବିବାହ ଆଦି
 ସାମାଜିକ ଉତ୍ସବ ପାଳନ ଅବସରରେ ନାଚର ଆସର
 ଜମିଥାଏ ।

ଏହିସବୁ ଲୋକନୃତ୍ୟରୂପିକ ବ୍ୟତୀତ, ତାଲଶାଈ
 ନାଚ, କେଳାକେନ୍ଦୁଣୀ ନାଚ, ଶବରୀ ଶବରୁଣୀ ନାଚ,
 ଧୁଡୁକି ନାଚ, ବାଉଁଶଗୋଣୀ ନାଚ, କସେର ନାଚ, ଓ
 ପତର ସରରୀ ନାଚରୂପିକ ମଧ୍ୟ ଲୋକନୃତ୍ୟର
 ପରିସରରୁ ଓ ଓଡ଼ିଶାର ଜନଜୀବନରେ ବିଶେଷ ଆଦୃତ ।
 ଆମ ଓଡ଼ିଶାର ଲୋକନୃତ୍ୟରୂପିକ ଯୁଗ ଯୁଗ ଧରି ପ୍ରଚଳିତ
 ହେବା ସଙ୍ଗେ କଳା ଓ ସଂସ୍କୃତି କ୍ଷେତ୍ରରେ ଆମର ପରମ୍ପରାକୁ
 ଅଧିକ ପରିପୁଷ୍ଟ କରିଛି । ଲୋକ ସଂସ୍କୃତିର ବିକାଶ
 ପାଇଁ ସଂପୂର୍ଣ୍ଣ ସରକାର କଳାକାରମାନଙ୍କୁ ପେନ୍‌ସନ୍
 ପ୍ରଦାନ କରି ପର୍ଯ୍ୟନ୍ତ ପ୍ରେରଣା ଯୋଗାଇ ଦେଇଛନ୍ତି ।
 ଲୋକନୃତ୍ୟ ଓ ସଂଗୀତର ଉଚ୍ଚେଷ୍ଟା ସଙ୍ଗେ ସଙ୍ଗେ
 ଲୁକ୍କାୟିତ କଳାର ପୁନରୁଦ୍ଧାର ଦିଗରେ ଯେଉଁ ବଳିଷ୍ଠ
 ପଦକ୍ଷେପମାନ ଗ୍ରହଣ କରାଯାଇଛି ତାହା ବିଶେଷ
 ଉତ୍ସାହପୂର୍ବ ଓ ପ୍ରଶଂସନୀୟ ।

ଗ୍ରାମ:ପୁରୀ
 ଜିଲ: ପୁରୀ

ଉତ୍ସବ ପ୍ରସଙ୍ଗ

ମାଗଣା ଭେଟି!

ଗ୍ଲୁକୋସ-ଡି^{ଟି} ର ଉତ୍ତମଣିକ ଝୁ ଶକ୍ତି ସାଧୁରେ ଗୋଟିଏ



ଆକର୍ଷକ ଷ୍ଟେନ୍‌ଲେସ୍ ଷ୍ଟୀଲ ଚମ୍ପାଚ



177-011-944

ନିର୍ଦ୍ଦିଷ୍ଟ ଚର୍ମିକାତ ଶକ୍ତି ଦରମିତା ଆପଣଙ୍କ
ସ୍ଥିର ପାଳ୍ୟ ସମରସ କରିବା ପାଇଁ ଏହି
ଚକଚକିଆ ଷ୍ଟେନ୍‌ଲେସ୍ ଷ୍ଟୀଲ ଚମ୍ପାଚଟି ୪୦୦
ଗ୍ରାମ୍ ଗ୍ଲୁକୋସ-ଡି ଭାବେ ସହିତ-ମାଗଣା ।

ସଚେତନା, ଶୀତଳତା ଆଉ ଶକ୍ତି ସଦୃଶ
ଗ୍ଲୁକୋସ-ଡି-ଇଟାଲିନ ଡି, ବ୍ୟାକ୍ଟିରିଆ ଆଉ
ଫାଙ୍ଗସ୍‌ସ୍‌ସ୍ ଚଳି ଗୁଣରେ ଗୁଣଗାମୀ । ଶା
କୌଣସି ପାଳ୍ୟରେ ଗୋଟେଇ ଦାନରେ
କରନ୍ତୁ-ଫଳରସ, ଦୁଧ, ସୁଦା, କଫା,
ପାଣି । କେବଳ ସାଧା ବି ମେରପାରିଶ୍ର-
ୟେକେ ପ୍ରତ୍ୟେକକ୍ଷର ସ୍ୟବଦାନ କରନ୍ତୁ
ଗ୍ଲୁକୋସ-ଡିର ବିଶେଷ ଭେଟି ସମ୍ପଦ ।



୪୦୦ ଗ୍ରାମ୍‌ର
ପ୍ୟାକେଟ୍‌ରେ ଏହି
ଭେଟି ବିକରଣ
କେଶନ୍ତୁ

ଚର୍ମିକାତ ଶକ୍ତି ସୋଗାଏ-**ଗ୍ଲୁକୋସ-ଡି^{ଟି}**

ସାନିତ ଖୁବ୍ କେବଳ ବଜା ବଜା
ସହରରେ ।

ଉତ୍ପାଦନ କରୁଥିବା
କମ୍ପାନୀ
ଗ୍ଲୁକୋସ-ଡି

ଶ୍ରୀକୃଷ୍ଣଦେବ
ଶ୍ରୀଗୀତୋପନିସ



ଶ୍ରୀ ଶ୍ରୀୟାଦେବୀ
ଶ୍ରୀ ଗୀତାଗୋବିନ୍ଦା





କୋଶଳୀପୁତ୍ର
 ଭକ୍ତକବିଶିଖରରେ



SRU JAYADEVA

ଝାରି ଗୀତା ଗୋବିନ୍ଦ



ଆଜେ ସ୍ତ୍ରୀତର ମୁଗାତର କର୍ମ କରନ କନମାଜା . . .





X
 श्री जयदेव
 &
 श्री गिताजी

श्री जयदेव
 &
 श्री गिताजी

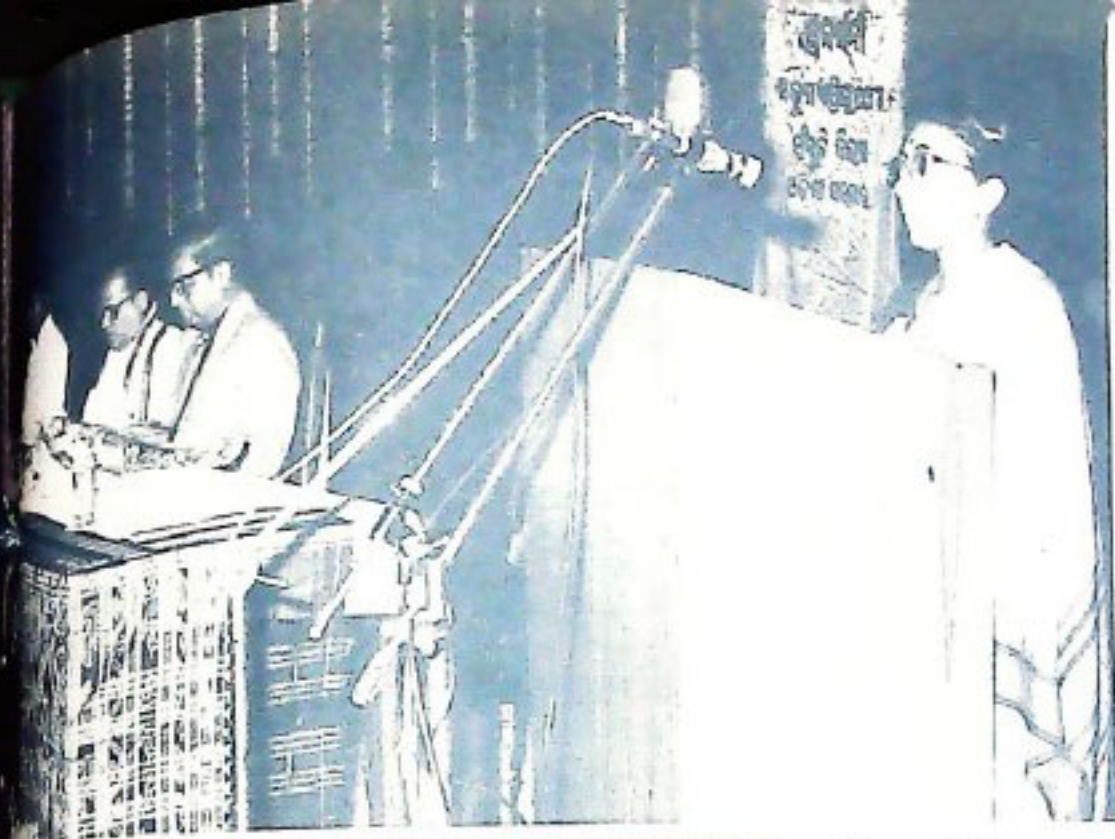

ଶ୍ରୀ ଭକ୍ତଚରଣ

ଓ

ଶ୍ରୀ ଶାନ୍ତଚରଣ



ଶ୍ରୀ ଜୟାଦେବ

&

ଶ୍ରୀ ଗୀତା ଗୋବିନ୍ଦ



ମୁଖ୍ୟ
ବାବଦର
ପ୍ରଦର୍ଶନୀ
ଶ୍ରୀ ଶ୍ରୀମତୀ
ପ୍ରକାଶନୀ



C. M. OPENS
ODISSI
DANCE
RESEARCH
WING

ମୁଖ୍ୟମନ୍ତ୍ରୀ ଶ୍ରୀ ବସନ୍ତ କୁମାର ବିହାରୀ
 ଶ୍ରୀ ଶ୍ରୀ ଶ୍ରୀ ଶ୍ରୀ ଶ୍ରୀ ଶ୍ରୀ
 ଶ୍ରୀ ଶ୍ରୀ ଶ୍ରୀ ଶ୍ରୀ ଶ୍ରୀ ଶ୍ରୀ
 ଶ୍ରୀ ଶ୍ରୀ ଶ୍ରୀ ଶ୍ରୀ ଶ୍ରୀ ଶ୍ରୀ

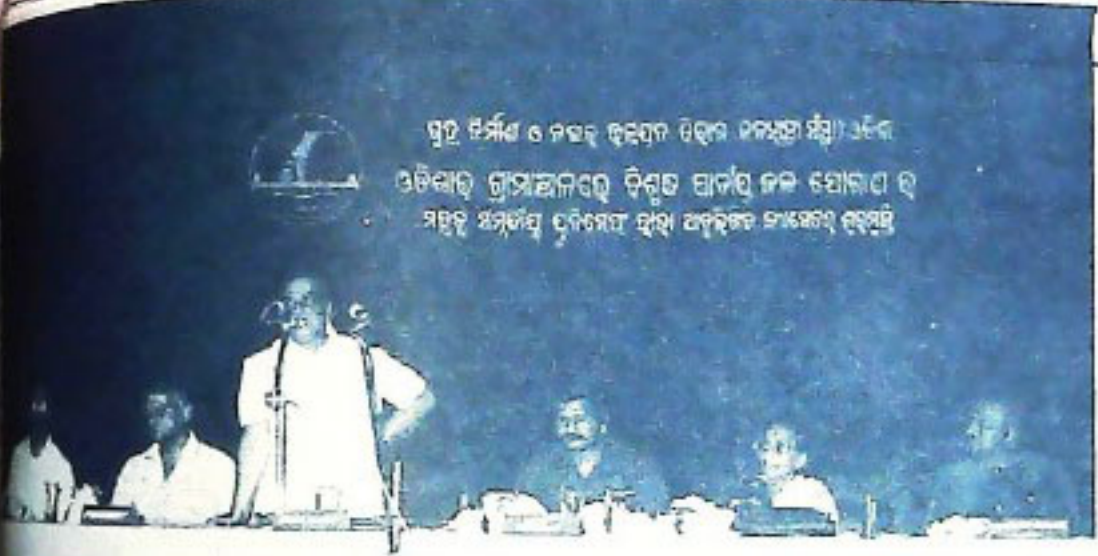

ପ୍ରତିଷ୍ଠାପନା ଓ ନବୀନ ଉପକରଣ ପ୍ରଦାନ କରୁଥିବା ଅବିନୀତ
 ଓଡ଼ିଶାର ଗ୍ରାମାଞ୍ଚଳରେ ପିଣ୍ଡୁଡ଼ ପାନୀୟ ଜଳ ଯୋଗାଇ ଦେବା
 ପ୍ରସ୍ତୁତ କରୁଥିବା ପ୍ରତିଷ୍ଠାପନା କର୍ମୀଙ୍କୁ ସମ୍ମାନିତ କରିବା ପାଇଁ

MINISTER SHRI BISI
 INAUGURATES
 CASSATTE ON
 DRINKING WATER

କାର୍ଯ୍ୟକ୍ରମ ସମ୍ପାଦନା କରୁଥିବା
 ଶ୍ରୀ ଶ୍ରୀ ଶ୍ରୀ ଶ୍ରୀ ଶ୍ରୀ ଶ୍ରୀ
 ଶ୍ରୀ ଶ୍ରୀ ଶ୍ରୀ ଶ୍ରୀ ଶ୍ରୀ ଶ୍ରୀ



ପିଲାମାନଙ୍କୁ
 ଚିକିତ୍ସା କରାଉଛି
 ଶ୍ରୀ ଶ୍ରୀ ଶ୍ରୀ
 C.M OPENS
 PILASALKI M.I
 PROTECT



ମୁଖ୍ୟମନ୍ତ୍ରୀ ଶ୍ରୀ ପଟ୍ଟନାୟକଙ୍କ
 ଉଦ୍‌ଘାଟିତ ଏକାଧାର
 ଉଦ୍‌ଘାଟିତ
 C.M. OPENS PALLIBASTI
 UNIT AT KHAJURIPADA

ନୟନ କାମଗୃହର
 ଉଦ୍‌ଘାଟନ ଅଭିମୁଖେ
 ଉଦ୍‌ଘାଟନ



RAIKIA OIL PROCESSING UNIT
 INAUGURATED BY C.M
 ଶ୍ରୀମତୀ ଚନ୍ଦ୍ର ବିଶ୍ୱାସୀଙ୍କ
 ମୁଖ୍ୟମନ୍ତ୍ରୀ ଶ୍ରୀ ପଟ୍ଟନାୟକଙ୍କ
 CUTACK PATHAK SANBODH
 FELICITATES WRITERS
 କଟକ ପାଠକ ସମ୍ମେଳନ
 ଉଦ୍‌ଘାଟନ ପ୍ରସାଦ



PHANT GREET
 GOVERNOR
 SHRI PANDE
 At Nandan Kanan



ଓଡ଼ିଶାର ପ୍ରଥମ ଦୃଷ୍ଟିହୀନ ବିଦ୍ୟାଳୟ ଭୁବନେଶ୍ୱରରେ ଓଡ଼ିଆଭାଷ୍ୟ ବାଳବିକାଶ ସଂସ୍ଥା ଆନୁକୁଲ୍ୟରେ ତା ୨୩ ୧୯୬୦ ମସିହାରେ ଖୋଲିଲେ । ବିଦ୍ୟାଳୟ ଗୃହର ଶିଳାମାଧ୍ୟ କରାଯିବାର ତତ୍କାଳୀନ କେନ୍ଦ୍ର ଶିକ୍ଷାମନ୍ତ୍ରୀ ତତ୍କାଳୀନ କେ. ଏଲ. ଶ୍ରୀମାଳା । ୧୯୩୭ ମସିହାରୁ ଖୋଲି ଯାଇଥିବା ମୂଳବର୍ଧିର ବିଦ୍ୟାଳୟଟିକୁ ୧୯୫୬ ମସିହାରେ ସରକାର ହାତକୁ ନେଲେ ଓ ୧୯୬୦ ମସିହାରେ ଗାନ୍ଧୀ ବାଳବିକାଶ ସଂସ୍ଥାକୁ ହସ୍ତାନ୍ତର କଲେ । ଏହି ଦିନଠାରୁ ଭୁବନେଶ୍ୱରୀୟ ଦୃଷ୍ଟିହୀନ ଓ ମୂଳବର୍ଧିର ବିଦ୍ୟାଳୟ ଦୁଇଟିକୁ ଗାନ୍ଧୀ ବାଳବିକାଶ ସଂସ୍ଥା ତଳାଇ ଆସୁଥିଲେ ଓ ବୁର୍ଲାରେ ଏକ ଦୃଷ୍ଟିହୀନ ଓ ମୂଳବର୍ଧିର ବିଦ୍ୟାଳୟ ଖୋଲିଥିଲା । ତୁମ୍ଭର ୧୯୮୦ ମସିହାରେ ଏହି ଗାନ୍ଧୀ ବିଦ୍ୟାଳୟକୁ ସରକାର ହାତକୁ ନେଲେ । ଏହା ବର୍ତ୍ତମାନ ରାଜ୍ୟସରକାରଙ୍କ ଶିକ୍ଷାବିଭାଗ ଦ୍ୱାରା ପରିଚାଳିତ ହେଉଛି ।

ପତାପତ୍ତି ସୂଚ୍ୟା

ଭୁବନେଶ୍ୱରୀୟ ଦୃଷ୍ଟିହୀନ ବିଦ୍ୟାଳୟଟି ହାରସୁର ସ୍ତର ପର୍ଯ୍ୟନ୍ତ ଖୋଲିଯାଇଛି । ଶିଶୁଶ୍ରେଣୀଠାରୁ ଦଶମ ଶ୍ରେଣୀ

ପ୍ରୋସବୁ ବହି ଛପାହୋଇ ଥାଏ । ବହି ଯୋଗାଇ ଦେବାର ସମସ୍ତ ଉଦ୍ୟମ ସରକାରୀ ଛାତ୍ରଛାତ୍ରୀମାନେ ଅନେକ ସମୟରେ ବହି ନପାଇ ଅସୁବିଧାର ସମ୍ମୁଖୀନ ହୋଇଥାନ୍ତି । ତେଣୁ ଏହାର ଦୁରାକରଣ ନିମନ୍ତେ ବ୍ରହ୍ମପୁର ଦୃଷ୍ଟିହୀନ ବିଦ୍ୟାଳୟରେ ଥିବା ବ୍ରେଲ ପ୍ରେସ୍‌ଟିକୁ ତୁରନ୍ତ କାର୍ଯ୍ୟକାରୀ କରାଯିବା ଉଚିତ୍ ।

ସାଧାରଣ ପୁସ୍ତକ ମାରକ୍ତେରୀରେ ପାଠ୍ୟପୁସ୍ତକ ସହିତ ଅନ୍ୟାନ୍ୟ ବହି ୧୪୦୬ ଖଣ୍ଡ ଅଛି । ଏଥିସଙ୍ଗେ ଏକ ବୁକ୍‌ବ୍ୟାକ ମଧ୍ୟ ଅଛି । ଛାତ୍ରଛାତ୍ରୀମାନେ ବ୍ରେଲ ବହି ପଢ଼ିବା ସଙ୍ଗେ ସଙ୍ଗେ ରିଡ଼ର ଗର୍ଜି (ଯେ ପଢ଼ି ଶୁଣାଇ ଦେବ) ସାଧାରଣ ବହି ଲଗଭେରୀରୁ ନେଇ ପଢ଼ିଥାନ୍ତି । ରିଡ଼ର ଖର୍ଚ୍ଚ ବାବଦକୁ ଗ୍ରାମ ଗୋଷ୍ଠୀ ବିଭାଗ ତରଫରୁ ଛାତ୍ରଛାତ୍ରୀମାନଙ୍କୁ ଷ୍ଟାରପେଣ୍ଡ ଦିଆଯାଏ । କୌଣସି କୌଣସି ସ୍ୱେଚ୍ଛାସେବୀ ଅନୁଷ୍ଠାନମାନଙ୍କରୁ ସାହାଯ୍ୟ ଆସି ପଢ଼ି ପିଲାମାନଙ୍କୁ ଶୁଣାଇଥାଆନ୍ତି ।

ଖାରାରିକ ଅକ୍ଷୟ ପିଲାମାନଙ୍କ ସ୍ୱଚ୍ଛାପା ବହୁମୁଖୀ । ବିଦ୍ୟାଳୟରେ ପାଠପଢ଼ାକୁ ଛାଡ଼ିଦେଲେ ସେମାନଙ୍କୁ

ଦୃଷ୍ଟିହୀନ ବିଦ୍ୟାଳୟ

ଶ୍ରୀ ମହେନ୍ଦ୍ର ନାଥ ମହାନ୍ତି

ପର୍ଯ୍ୟନ୍ତ ୧୧ଟି ଶ୍ରେଣୀ ଅଛି । ଏଥିରେ ୮୫ଟି ଷ୍ଟାର-ପେଣ୍ଡରୀ ସିଟ୍ ଅଛି ଓ ୮୫ ଜଣ ଛାତ୍ରଛାତ୍ରୀ ଅଧ୍ୟୟନ କରୁଛନ୍ତି । ସେଥିମଧ୍ୟରୁ ୭୨ ଜଣ ବାଳକ ଓ ୧୩ଜଣ ବାଳିକା । ବିଦ୍ୟାଳୟରେ ପତାଯାଇଥିବା ପାଠ୍ୟ ଖସତା (କୋର୍ସ) ଅନ୍ୟାନ୍ୟ ବିଦ୍ୟାଳୟ ସହ ସମାନ କିନ୍ତୁ ଲିପିରେ ପାର୍ଥକ୍ୟ ରହିଛି । ପିଲାମାନେ ଶିଶୁ ଶ୍ରେଣୀରୁ ବ୍ରେଲ ପଢ଼ି ଶିଖି ଶିକ୍ଷା କରନ୍ତି । ଏହି ଲିପି ସେମାନଙ୍କର ଲେଖା-ପଢ଼ାର ମାଧ୍ୟମ । ବିଦ୍ୟାଳୟ ତରଫରୁ ବ୍ରେଲ ଲିପିରେ ବହି ଓ ଅନ୍ୟାନ୍ୟ ପାଠୋପକରଣ ଛାତ୍ରଛାତ୍ରୀମାନଙ୍କୁ ଯୋଗାଇ ଦିଆଯାଏ । ଏଥିପାଇଁ ଦୁଇଟି ଲଗଭେରୀ ଅଛି । ଗୋଟିଏ ବ୍ରେଲ ଲଗଭେରୀ ଓ ଅନ୍ୟଟି ସାଧାରଣ ପୁସ୍ତକ ଲଗଭେରୀ । ବ୍ରେଲ ଲଗଭେରୀରେ ୨୧୦୪ ଖଣ୍ଡ ପାଠ୍ୟ-ପୁସ୍ତକ, ୫୬୮ ଖଣ୍ଡ ପିଲାମାନଙ୍କ ପଢ଼ିବା ପାଇଁ ଅନ୍ୟାନ୍ୟ ବହିଅଛି । ଏଥିସଙ୍ଗେ ପାଠୋପକରଣ ପାଇଁ ସିଲଟ, ଷ୍ଟାରରସ୍, ବ୍ରେଲ ଲେଖିବା ଯନ୍ତ୍ର, ଅକ୍ଟୋବୋର୍ଡ ଏବଂ ଏଥିରେ ବ୍ୟବହୃତ କଣ୍ଠା ଓ ଅନ୍ୟାନ୍ୟ ଉପକରଣ ପିଲାଙ୍କୁ ଯୋଗାଇ ଦିଆଯାଏ । ସାଧାରଣ ପୁସ୍ତକଗୁଡ଼ିକୁ ଶିକ୍ଷକ ଓ ଛାତ୍ର-ମାନେ ବ୍ରେଲ ଲିପିକୁ ପ୍ରତିଲିପିକରଣ କରିଥାନ୍ତି । ଏଥିପାଇଁ ସେମାନଙ୍କୁ ବିଦ୍ୟାଳୟ ତରଫରୁ ପାରିଶ୍ରମିକ ମିଳିଥାଏ ଓ ସ୍ୱତନ୍ତ୍ର କାଗଜ ଯୋଗାଇ ଦିଆଯାଇଥାଏ । ସମସ୍ତ ସମୟେ କଲିକତାରେ ଥିବା ଆନ୍ତରିକ ବ୍ରେଲ

ସଙ୍ଗୀତ ଓ ଧର୍ମାତ୍ମକ କାମ ଶିକ୍ଷା ଦିଆଯାଏ । ସଙ୍ଗୀତରେ ପିଲାମାନଙ୍କୁ କଣ୍ଠ ଓ ଯନ୍ତ୍ର ଉଭୟରେ ଶିକ୍ଷା ଦିଆଯାଏ । ଧର୍ମାତ୍ମକ ଶିକ୍ଷାଗାଦି ବେତ ଓ ପ୍ରାକ୍ତିକ ବୁଣା ଶିକ୍ଷା ଦିଆଯାଇଥାଏ । ବେତକାମ ଏସ୍. ଟି. ପି. ଡବ୍ଲ୍ୟୁ ପାଇଁ ମାଧ୍ୟମିକ ଶିକ୍ଷାବୋର୍ଡ ଦ୍ୱାରା ଅନୁମୋଦନ ମିଳି କରାଯାଇଛି । ସଙ୍ଗୀତ ଓ ବେତକାମ ଏହି ବିଦ୍ୟାଳୟ ପାଇଁ ଅତ୍ୟନ୍ତ ପ୍ରୟୋଜନ ।

ବିଦ୍ୟାଳୟରେ ନାମଲେଖା ଓ ସୂଚ୍ୟା
 ବିଦ୍ୟାଳୟରେ ନାମ ଲେଖାକାରୀ ପାଇଁ ବ୍ୟୟସାମା-
 ଶ୍ରବଣକୁ ୧୧ ବର୍ଷ ମଧ୍ୟରେ ଗଣାଯାଇଛି । ଉତ୍କଳ ପିଲା-
 ମାନଙ୍କ ଅଭିଭାବକମାନଙ୍କଠାରୁ ତୁମ୍ଭ ମାସ ମଧ୍ୟରେ
 ଦରଖାସ୍ତ ଗ୍ରହଣ କରାଯାଇଥାଏ ଓ ତୁମ୍ଭ ମାସରେ
 ଉତ୍କଳପିଲା କରୁ ନାମ ଲେଖାଯାଏ । ନାମଲେଖା ସମୟରେ
 ପ୍ରତ୍ୟେକ ପିଲାଙ୍କଠାରୁ କମ୍‌ଲେସ୍ଟ ବାବଦକୁ ଟଙ୍କା
 ରଖାଯାଏ । ଏହା ଏକ ଆବାସିକ ବିଦ୍ୟାଳୟ ହୋଇ-
 ଥିବାରୁ ସମସ୍ତପିଲା ହଷ୍ଟେରରେ ରହିଥାନ୍ତି । ପ୍ରତିପିଲାଙ୍କୁ
 ଖାଦ୍ୟ ବାବଦକୁ ଟଙ୍କା ଦିଆଯାଏ । ଯେଉଁ ପିଲା-
 ମାନଙ୍କ ଅଭିଭାବକମାନଙ୍କର ବାର୍ଷିକ ଆୟ ଟଙ୍କାରୁ
 କମ୍ ସେମାନେ ଏହି ସୁବିଧା ପାଇଥାନ୍ତି । ପିଲାମାନଙ୍କୁ
 ଦରମା ଓ ତତ୍ତ୍ୱ-ପରୀକ୍ଷା ଅନ୍ୟାନ୍ୟ ସମସ୍ତ ଛାତ୍ର କରା-
 ଯାଇଥାଏ ।

୧୯୭୨-୭୩ ମସିହାରେ ଦୃଷ୍ଟିହୀନ ବିଦ୍ୟାଳୟର ପ୍ରଥମ ବ୍ୟାଚ୍ରେ ୭୯ଶ ପିଲା ମାଟ୍ରିକୁଲେସନ ପରୀକ୍ଷା ଦେଇଥିଲେ ଏବଂ ସମସ୍ତଙ୍କର ଉର୍ଲାଣ୍ଟ ହୋଇଥିଲେ । ସେହିଦିନଠାରୁ ବିଦ୍ୟାଳୟର ମାଟ୍ରିକୁଲେସନ ପତ୍ର ପ୍ରତି-ବର୍ଷ ଶତକଡ଼ା ୧୦୦ ଭାଗ ହୋଇ ଆସୁଛି । ସାଧାରଣ ଶିକ୍ଷାକ୍ରମ ସଙ୍ଗୀତରେ ଉଚ୍ଚଶିକ୍ଷା ପାଇଁ ପିଲାମାନେ ଭୁବନେଶ୍ୱରର ସଙ୍ଗୀତ ମହାବିଦ୍ୟାଳୟକୁ ଯାଆନ୍ତି । ବହୁପିଲା ସଙ୍ଗୀତ ମହାବିଦ୍ୟାଳୟରୁ ପାସ୍ କରି ସରକାରୀ ଓ ବେସର-କାରୀ ଅନୁଷ୍ଠାନମାନଙ୍କରେ ନିଯୁକ୍ତି ପାଇଲେଣି ।

ଶିକ୍ଷକ ଓ ଅନ୍ୟାନ୍ୟ ବ୍ୟବସ୍ଥା

ବିଦ୍ୟାଳୟରେ ଶିକ୍ଷକମାନେ ସ୍ୱତନ୍ତ୍ର ତାଲିମ ପାଇଥାନ୍ତି । ଏହି ତାଲିମ କେନ୍ଦ୍ର କଲିକତା, ଦିଲ୍ଲୀ, ବମ୍ବେ ଓ ମାଡ୍ରାସରେ ଅଛି । ବର୍ତ୍ତମାନ ବିଦ୍ୟାଳୟର ସମସ୍ତ ଶିକ୍ଷକ ବିଶେଷ ତାଲିମ ପ୍ରାପ୍ତ ଯୋଗ୍ୟତା ସମ୍ପନ୍ନ । ବିଦ୍ୟାଳୟର ଶିକ୍ଷାଦାନ ପ୍ରଣାଳୀ ସାଧାରଣ ଶିକ୍ଷାଦାନ ପ୍ରଣାଳୀଠାରୁ ଭିନ୍ନ । ଶ୍ରେଣୀରେ ଶିକ୍ଷାଦାନ ସମୟରେ ପ୍ରତ୍ୟେକ ଛାତ୍ରର ବ୍ୟକ୍ତିଗତ ଘଟଣା ଓ ଅସୁବିଧା ପ୍ରତି ଦୃଷ୍ଟି ଦେବାକୁ ହୁଏ । ତେଣୁ ଶ୍ରେଣୀରେ ପଢ଼ି ବେଳାରେ ୧୦ ଜଣ ପିଲା ଅଧ୍ୟୟନ କରିପାରିବା ବ୍ୟବସ୍ଥା ଅଛି । ସାଧାରଣ ବିଦ୍ୟାଳୟରେ ଛାତ୍ରମାନଙ୍କର ନିର୍ଦ୍ଦିଷ୍ଟ ଶ୍ରେଣୀଗୁଡ଼ି ଥାଏ । କିନ୍ତୁ ଏଠାରେ ଶିକ୍ଷକମାନଙ୍କ ପାଇଁ ଉର୍ଦ୍ଧ୍ୱ ପ୍ରକୋଷକୁ ଛାତ୍ରଛାତ୍ରୀମାନେ ଗୁଚିତ୍ ଅନୁଯାୟୀ ପ୍ରତି ପିରିଅଡରେ ଅଭିଆଷି । ଏହାଦ୍ୱାରା ସେମାନଙ୍କର ଚଳପ୍ରଚଳ ଅଭ୍ୟାସ ବୃଦ୍ଧିପାଏ ।

ଓଡ଼ିଶାରେ ବର୍ତ୍ତମାନ ଶିକ୍ଷା ବ୍ୟବସ୍ଥା

ବର୍ତ୍ତମାନ ଓଡ଼ିଶାରେ ଦୃଷ୍ଟିହୀନମାନଙ୍କ ପାଇଁ ଦୁଇଟି ସର୍ବକାରୀ ବିଦ୍ୟାଳୟ ଗୋଟିଏ ଭୁବନେଶ୍ୱରରେ ଓ ଅନ୍ୟଟି ଦୁର୍ଗାରେ ଅଛି । ଏହି ଦୁଇଟି ଅନୁଷ୍ଠାନ ଶିକ୍ଷାବିଭାଗର ଶିକ୍ଷାନିର୍ଦ୍ଦେଶାଳୟର ସ୍ୱତନ୍ତ୍ର ବିଭାଗ ଦ୍ୱାରା ପରିଚାଳିତ ହେଉଛି ।

ବେସରକାରୀ ମାଧ୍ୟମରେ ବ୍ରହ୍ମପୁର, ପୁରୀର ବାଣ-ପୁର, ଜଟକସହର, ଜଟକର ମାହାଳ, କୋରାପୁଟ ଓ ପୁରୀବାଣୀରେ ଏହି ଉଦ୍ଦେଶ୍ୟରେ ବିଦ୍ୟାଳୟ ଖୋଲିଯାଇଛି । ଏହି ବିଦ୍ୟାଳୟଗୁଡ଼ିକୁ ଗ୍ରାମଗୋଷ୍ଠୀ ଉଦୟନ ବିଭାଗ ଅନୁଦାନ ଦେଇଥାନ୍ତି ।

ଏହାଛଡ଼ା ସାଧାରଣ ସ୍କୁଲରେ ଦୃଷ୍ଟିହୀନ ପିଲାମାନଙ୍କର ପଢ଼ିବା ବ୍ୟବସ୍ଥା କରାଯାଇଛି । ଏହାକୁ **Integrated Education** କୁହାଯାଏ । ଏହାଦ୍ୱାରା ସରକାର କମ୍ ଖର୍ଚ୍ଚରେ ବାଧିତ ପିଲାମାନଙ୍କୁ ଶିକ୍ଷାଦାନ ଯୋଗ୍ୟ ଦେଇପାରିବେ । ଏହାର ବାଧିତ ଶିକ୍ଷା ବିଭାଗର ଶିକ୍ଷା ନିର୍ଦ୍ଦେଶାଳୟର ଶାରୀରିକ ଶିକ୍ଷା ବିଭାଗ ନେଉଛନ୍ତି ।

ଉପରୋକ୍ତ ସମସ୍ତ ବିଦ୍ୟାଳୟରେ ସମସ୍ତ ରାଜ୍ୟରେ ପ୍ରାୟ ୨୩୦ ଜଣ ଦୃଷ୍ଟିହୀନ ଛାତ୍ରଛାତ୍ରୀ ପଢ଼ିବାର ସୁବିଧା ସୁଯୋଗ ପାଇଛନ୍ତି । ଏହା କିନ୍ତୁ ଯଥେଷ୍ଟ ନୁହେଁ । ଏଥିପାଇଁ ପ୍ରତି କିଛିରେ ଅନ୍ୟତମ ଗୋଟିଏ କରି ବିଦ୍ୟାଳୟ ଖୋଲିବା ଉଚିତ୍ ଓ ବାଧିତ ଶିକ୍ଷାର ବାଧିତ୍ ସରକାରଙ୍କର ଗୋଟିଏ ବିଭାଗ ବୁଝିଲେ ଏହାର ଉନ୍ନତି ହୋଇପାରିବ—ଏଥିରେ ସନ୍ଦେହ ନାହିଁ । କନ୍ଦୁ ହେଉ ବା ପରବର୍ତ୍ତୀ କାଳରେ ବିଭିନ୍ନ ଦୁର୍ବିପାକରୁ ହେଉ ଯେଉଁମାନେ ବିଭିନ୍ନ ଅସମତାର ଶିକାର ହୁଅନ୍ତି, ସେମାନଙ୍କ ଦୁଃଖ ଲାଗବର ବାଧିତ୍ ସାରା ସମାଜ ବହନ କରିବା କଥା । ଆମେ କେବଳ ସାମାଜିକ ସହାନୁଭୂତି ପ୍ରକାଶ କରି ସରୁଷ୍ଟ ହେଉ । ଏହାଠାରୁ ବଳି ସାମାଜିକ ଉଦ୍ୟମ ହେଲେ ଦୁର୍ବିପାକଗୁଡ଼ ନିରାହ ପିଲାମାନଙ୍କ ପ୍ରକୃତ କଲ୍ୟାଣ ସାଧିତ ହୋଇପାରିବ ।

ଦୃଷ୍ଟିହୀନ ବିଦ୍ୟାଳୟ,
ଭୁବନେଶ୍ୱର



ଘୋଡ଼ା, ହାତୀ, ଓଟ, ବକଦଆଦି ପଶୁ
 ରାଜ୍ୟ କ୍ଷୟ ବା ରାଜ୍ୟ ରକ୍ଷା ସହ କାଳେ କାଳେ ଓଡ଼ିଶା
 ପ୍ରୋତ୍ସାହାର ଲାଭରେ କଢ଼ିତ ହୋଇ ଆସିଛନ୍ତି । ପୂର୍ବେ
 ରାଜ୍ୟର ସୈନ୍ୟବଳ ଏ ସବୁ ପଶୁ ସଂପଦ ଓ ଏହାକୁ
 ନିରାକରଣରେ ପଡ଼ୁତା ହାସଲ କରିଥିବା ସୈନ୍ୟକ
 ଦଂଶ୍ୟାକୁ ବଣା ପଡ଼ୁଥିଲା । ସୈନ୍ୟମାନେ ହାତୀ
 ଓ ଘୋଡ଼ାରେ ଚଢ଼ି ଯୁଦ୍ଧ କରୁଥିଲେ, ଓଟ ଓ ବକଦମାନେ
 ଯୁଦ୍ଧରେ ବ୍ୟବହୃତ ଅସ୍ତ୍ର ଶସ୍ତ୍ର, ଚୋପ କମାଣ ଇତ୍ୟାଦି
 ସୈନ୍ୟମାନଙ୍କର ଖାଦ୍ୟ ଓ ସାଜ ସଜ୍ଜାମାନ ବୋହି
 ନେଉଥିଲେ । ଆଜିକାଲି ଭାରତର ପଶୁଚିମ ମରୁଭୂମି
 ଅଞ୍ଚଳରେ ଆମର ସୀମା ସୁରକ୍ଷା ବାହିନୀ ଓଟ ବ୍ୟବହାର
 କରୁଛନ୍ତି । ପାର୍ବତ୍ୟ ଅଞ୍ଚଳରେ ଯେଉଁଠି ଟୁକ୍, ଜିପ୍
 ଆଦି ବାହନ ଚଳି ପାରିବେ ନାହିଁ, ସେଠାରେ ଖଚର
 ଓ ଘୋଡ଼ାମାନଙ୍କ ଦ୍ଵାରା ଚୋପ କମାଣ ଓ ଯୁଦ୍ଧ ସଜ୍ଜାମାନ-
 ମାନ ବୁଝା ଯାଉଛି । ଏମାନଙ୍କ ତଦାରଖ କରିବା
 ପାଇଁ ଘୋଡ଼ ସଫାର ଆବଶ୍ୟକ ହେଉଛି ।

ସୈନ୍ୟବାହିନୀର ଆବଶ୍ୟକତା ପାଇଁ ୧୭୭୯
 ମସିହାରେ ଭାରତରେ ଘୋଡ଼ ସଫାର ବାହିନୀ

ପଦ ସୃଷ୍ଟି କରାଯାଇଛି । ୧୯୧୮ ବେଳକୁ ୧ମ ମହା-
 ସମରର ଆବଶ୍ୟକତା ଦୃଷ୍ଟିରୁ ଏ ବାହିନୀ ବହୁ
 ପ୍ରସାର ଲାଭ କରିଥିଲା । ଏପରିକି ସାମରିକ ପଶୁ
 ଚିକିତ୍ସନମାନଙ୍କର ଅଭାବ ପୂର୍ତ୍ତିବାରୁ ବେସାମରିକ
 ପଶୁ ଡାକ୍ତରମାନଙ୍କୁ ସାମରିକ କାର୍ଯ୍ୟରେ ଲଗାଇବା
 ପାଇଁ ଭିକର ଅର୍ଥସର ଗାଡ଼େ ନିୟୁତ୍ତି ଦିଆଗଲା ।
 ପୂର୍ବରୁ କେବଳ ଘୋଡ଼ା ଲେକମାନେ ଏ ବିଭାଗରେ ଅର୍ଥସର
 ହେଉଥିଲେ । ୧୯୨୦ ବେଳକୁ ପ୍ରଥମ କରି ବିଭାଗର
 ଲେକରୀମାନା କଲେଜରେ ଶିକ୍ଷାଲାଭ କରିଥିବା ମାଜଣ
 ଭାରତୀୟ ଅର୍ଥସରକୁ ଏ ବିଭାଗରେ ନିୟୁତ୍ତି
 ଦିଆଗଲା ଏବଂ ଏ ବାହିନୀକୁ ଭାରତୀୟ ଘୋଡ଼ସଫାର
 ବାହିନୀ ଆଖ୍ୟା ଦିଆଗଲା ।

୧୯୪୭ ମସିହା ଦେଶ ବିଭାଜନ ପରେ ସାମରିକ
 ବାହିନୀମାନେ ମଧ୍ୟ ବିଭକ୍ତ ହେଲେ । ଅବିଭକ୍ତ
 ଘୋଡ଼ସଫାର ବାହିନୀର ମୁଖ୍ୟ ଅଣ୍ଡ ଉପାଦାନ କେନ୍ଦ୍ରମାନ
 ପଶୁଚିମ ପାକିସ୍ତାନ ଅଞ୍ଚଳରେ ରହିଗଲା । ତେଣୁ ବହୁ
 ପରିଶ୍ରମ ଓ ଅର୍ଥ ବ୍ୟୟ କରି ଭାରତ ତାର ସ୍ଵତନ୍ତ୍ର
 ଓ ନୂଆ ଅଣ୍ଡ ପ୍ରଜନନ କେନ୍ଦ୍ରମାନ ପ୍ରତିଷ୍ଠା କଲା । ବର୍ତ୍ତମାନ

ଘୋଡ଼ ସଫାର ବାହିନୀ

ମେଜର (ଡକ୍ଟର) ବି. ବି. ରଥ

ଖର୍ଚ୍ଚ ହୋଇଛି । ଉଚ୍ଚ କୋଟୀର ଘୋଡ଼ ଓ ଖଚର
 ଉପାଦାନ କରିବା ପାଇଁ ପୂର୍ବେ ଅବିଭକ୍ତ ଭାରତର
 ବହୁ ସ୍ଥାନରେ ସରକାରୀ ଅଣ୍ଡ ପାର୍ମମାନ ଥିଲା ।
 ନିନବିଂଶ ଶତାବ୍ଦୀର ପ୍ରଥମ ୨୫ ବର୍ଷ ମଧ୍ୟରେ
 ପୁନା, ହାପୁର, ହିସାର, ହୋସୂର ସହିତ ଗଞ୍ଜାମରେ
 ମଧ୍ୟ ଏକ ଅଣ୍ଡ ପ୍ରଜନନ କେନ୍ଦ୍ର ଥିଲା । ଏ ସବୁ ସ୍ଥାନରେ
 ଇଂଲଣ୍ଡ, ଆଇବ ଓ ଅଷ୍ଟ୍ରେଲିଆ ଆଦି ଦେଶରୁ ଉଚ୍ଚ କୋଟୀର
 ଅଣ୍ଡିଆ ଘୋଡ଼ା ଅଣା ଯାଇ ଆମ ଦେଶୀୟ ଘୋଡ଼ାଙ୍କ
 ଠାରୁ ଉଚ୍ଚ ଘୋଡ଼ା ହୁଆ ଉତ୍ପନ୍ନ କରାଯାଉଥିଲା ।
 ସେହିପରି ଲତାଲା, ଆକେଣ୍ଡାରନା, ପ୍ରାନ୍ସ, ଆମେରିକା
 ଆଦି ଦେଶରୁ ଉଚ୍ଚ କୋଟୀର ଅଣ୍ଡିଆ ଗଧ ଅଣାଯାଇ
 ଆମ ଦେଶର ଘୋଡ଼ାଙ୍କଠାରୁ ଖଚର ଉପାଦାନ କରା-
 ଗଲା । ଘୋଡ଼ା ଓ ଖଚର ଉପାଦାନ ଉଭୟ ସରକାରୀ
 ଓ ସରୋଇ ପାର୍ମମାନଙ୍କରେ ହେଉଥିଲା ।

ସୈନ୍ୟ ବାହିନୀରେ ବ୍ୟବହୃତ ହେଉଥିବା ଏହି
 ଘୋଡ଼ା ଓ ଖଚରମାନଙ୍କର ଉପାଦାନ, ପାଳନ, ରୋଗ
 ପ୍ରତିଷେଧ ଓ ଚିକିତ୍ସା ବ୍ୟବସ୍ଥା ସକାଶେ ୧୮୭୬
 ମସିହା ବେଳଠାରୁ ସାମରିକ ପଶୁ ଚିକିତ୍ସା ବାହିନୀ
 ଗଠିତ ହୋଇଛି ଏବଂ ୧୮୭୬ ମସିହାରୁ ଏ ବିଭାଗର
 ପରିଚାଳନା ସକାଶେ ଗୋଟିଏ ମୁଖ୍ୟ ପଶୁ ଚିକିତ୍ସକ

ହୁଅନ୍ତାଣା ରାଜ୍ୟର ହିସାର ଓ ଭରର ପ୍ରଦେଶର ବାବୁଗଡ଼
 ଠାରେ ପ୍ରତିଷ୍ଠିତ ହୁଇଛି ବଡ଼ ବଡ଼ ଅଣ୍ଡ ଓ ଖଚର ପ୍ରଜନନ
 ପାର୍ମ କେବଳ ସୈନ୍ୟ ବାହିନୀ କାର୍ଯ୍ୟ ଆବଶ୍ୟକ
 ସ୍ତରରେ ମଧ୍ୟ ସ୍ଵୀକୃତି ଲାଭ କଲେଣି । ଏଠାରେ
 ଉତ୍ପନ୍ନ ହେଉଥିବା ଘୋଡ଼ା ଓ ଖଚର ହୁଆମାନଙ୍କୁ
 ସୈନ୍ୟବାହିନୀର ଆବଶ୍ୟକ ପଡ଼ୁଥିବା କାମରେ ମଣ
 କରିବା ପାଇଁ ହେମପୁର ଓ ସାହାରାନ୍‌ପୁରଠାରେ
 ଦୁଇଟି ବଡ଼ ବଡ଼ ଅଣ୍ଡ ତାଲିମ କେନ୍ଦ୍ରରେ ତାଲିମ ଦିଆଯାଏ ।

ସାମରିକ ବାହିନୀର ପଶୁମାନଙ୍କର ରୋଗ ଓ ସେ
 ସବୁର ପ୍ରତିଷେଧ ଓ ଚିକିତ୍ସା ସଂପର୍କୀୟ ଗବେଷଣା
 ପାଇଁ ସ୍ଵତନ୍ତ୍ର ଗବେଷଣାଗାରମାନ ରହିଛି । ଦେଶ
 ବିଭାଜନ ପରେ ମୁଖ୍ୟ ଗବେଷଣାଗାରଟି ଗହୋରକୁ
 ଉଠିଆସି ପୁନେ, ନିର୍ଭୋ ଓ ପରେ ଭରର ପ୍ରଦେଶର
 ମିରଟଠାରେ ଏକ ପୂର୍ଣ୍ଣାଙ୍ଗ ଗବେଷଣାଗାର ରୂପେ
 ପ୍ରତିଷ୍ଠିତ ହୋଇଛି । ସେହିପରି ସାମରିକ ପଶୁଚିକିତ୍ସା
 ବିଭାଗର ଅର୍ଥସରମାନଙ୍କୁ ତାଲିମ ଦେବା ପାଇଁ ମିରଟ-
 ଠାରେ ଏକ ତାଲିମ କେନ୍ଦ୍ର ପ୍ରତିଷ୍ଠା କରାଯାଇଛି ।

ଅଣ୍ଡ ଓ ଖଚରମାନଙ୍କ ପରି ସାମରିକ ପଶୁଚିକିତ୍ସା
 ବାହିନୀରେ ଶ୍ଵାମ ପ୍ରଜନନ ଓ ତାଲିମ ଅନ୍ୟ ଏକ ମୁଖ୍ୟ

ଶାଖା । ସାମରିକ ପାତ୍ରାମାନ ଚାହିବା, ସାମା ସର-
 ହରେ ଶୁଭ୍ର ରଚିବିଧିର ଖବର ଆଣିବା, ସାମରିକ
 ଅଭିଯାନ ପୂର୍ବରୁ ସେ ଅଞ୍ଚଳରେ ଶୁଭ୍ର ପକ୍ଷର ମାଇନ୍ ବା
 ଗୋଡା ବାହୁଡ଼ ଖଣ୍ଡା ଯାଇଛି କି ନାହିଁ ଦେଖି ଆସିବା,
 ଯୁଦ୍ଧ କ୍ଷେତ୍ରରେ ନିଜ ପକ୍ଷର ଲୋକ କେଉଁଠି ଆହତ ହୋଇ
 ପଡ଼ିଛନ୍ତି ଖୋଜିବା ଆଦି କାର୍ଯ୍ୟ ତାଲିମପ୍ରାପ୍ତ କୁକୁରମାନେ
 କରୁଛନ୍ତି ।

ଏହାଛଡ଼ା ସାମରିକ ବାହିନୀର ଆବଶ୍ୟକ ଦୁଧ ଉତ୍ପାଦନ
 ପାଇଁ ପ୍ରତିଷ୍ଠିତ ହୋଇଥିବା ଗୋପାଳନ ଓ
 ଦୁଗ୍ଧ ଉତ୍ପାଦନ ପାର୍ମମାନଙ୍କରେ ପଶୁ ଚିକିତ୍ସକ
 ହିସାବରେ ଘୋଡ଼ ସବାର ବାହିନୀର ଅର୍ଥସରମାନେ
 ନିଯୁକ୍ତ ହେଉଛନ୍ତି । ସେହିପରି ସାମରିକ ବାହିନୀ ପାଇଁ
 ଆବଶ୍ୟକ ମାଂସ ପରୀକ୍ଷା ନିରୀକ୍ଷା କରିବା ମଧ୍ୟ ଏହି
 ଘୋଡ଼ ସବାର ବାହିନୀ ଅର୍ଥସରମାନଙ୍କର ଦାୟିତ୍ୱ ।

ସାମରିକ ବାହିନୀରେ ଅଶୁ, ଖଚର, ଶ୍ଵାନ, ଦୁଗ୍ଧ
 ଓ ମାଂସ ଉତ୍ପାଦନ ସଂପର୍କୀୟ ବିଭିନ୍ନ କାର୍ଯ୍ୟ ପାଇଁ
 ପ୍ରତିଷ୍ଠିତ ଘୋଡ଼ ସବାର ବାହିନୀ ଜନଶାସ୍ତ୍ର ବିକାଶ ଗୁରୁ
 କରି ଗତ ଦୁଇବର୍ଷ ହେଲେ ଏ ବିଭାଗର ମୁଖ୍ୟକୁ ମେଜର
 କେନେରାଲ ପଦବୀ ଦିଆଯାଇଛି । ଭେଟେରୀନାରୀ
 କଲେଜରୁ ପାଶ୍ କରିଥିବା ଯୁବ ପଶୁ ଡାକ୍ତରମାନଙ୍କୁ
 ଭାରତୀୟ ଘୋଡ଼ ସବାର ବାହିନୀରେ ପ୍ରଥମରୁ
 ଭେଟେରୀନା ଓ ଅଳ୍ପ ଦିନ ପରେ ବ୍ୟାପ୍ଟେନ ପଦବୀରେ
 ନିଯୁକ୍ତ ଦିଆଯାଏ ।

ସାମରିକ ବାହିନୀର ସ୍ଥଳ ସେନା, ନୌସେନା ଓ
 ବାୟୁସେନାର ବିଭିନ୍ନ ଶାଖା ପାଇଁ ଉପଯୁକ୍ତ ଅର୍ଥ ସର
 ପ୍ରସ୍ତୁତିକରଣ ପାଇଁ ସୁଲି କଲେଜର ଏନ. ସି. ସି. ଶିକ୍ଷା
 କରିଆରେ ଛାତ୍ର ଛାତ୍ରୀମାନଙ୍କୁ ତାଲିମ୍ ଦିଆଯାଇଛି ।
 ମେଡିକାଲ, ଭିଜିନିୟରି- ଓ ଭେଟେରୀନାରୀ କଲେଜ-
 ମାନଙ୍କରେ ଥିବା ଏନ. ସି. ସି. ଶିକ୍ଷା ପାଇଁ ନିଯୁକ୍ତ
 ଅର୍ଥସରମାନଙ୍କ ଛଡ଼ା ସାମରିକ ବାହିନୀର ଉଚ୍ଚ ପଦସ୍ଥ
 କର୍ମଚାରୀମାନେ ନିଯୁକ୍ତ ଅଛନ୍ତି ।

ଆମ ଭାରତବର୍ଷରେ ଗୌହାଟି, କଟକପୁର,
 ମହୋ, ହାଇଦ୍ରାବାଦ ଓ ଭୁବନେଶ୍ୱରର ଭେଟେରୀନାରୀ
 କଲେଜରେ ଘୋଡ଼ସବାର ବାହିନୀ ଏନ. ସି. ସି. ଶିକ୍ଷା
 ଦିଆଯାଇଛି । ପଶୁପାଳନ ଓ ପଶୁ ଚିକିତ୍ସା
 କ୍ଷେତ୍ରରେ ବ୍ୟବସାୟ ଗୁରୁ କରିବା ଛଡ଼ା ଛାତ୍ର ଛାତ୍ରୀ-
 ମାନଙ୍କ ପାଇଁ ଘୋଡ଼ସବାରୀ ଶିକ୍ଷାର ବିଭିନ୍ନ ବ୍ୟବସ୍ଥା
 ଅଛି । ଭୁବନେଶ୍ୱରର ଭେଟେରୀନାରୀ କଲେଜରେ
 ସାମରିକ ବାହିନୀର ଉଚ୍ଚପଦସ୍ଥ ଅର୍ଥସରମାନଙ୍କ ଦାୟିତ୍ୱରେ
 ୧୧ଟି ଘୋଡ଼ା ଓ ଆବଶ୍ୟକ ସଂଖ୍ୟକ ଶିକ୍ଷକଙ୍କ ସହ
 ଗତ ୧୯୬୮ ମସିହାକୁ ଘୋଡ଼ସବାର ବାହିନୀ
 ଏନ. ସି. ସି. ତାଲିମ୍ ଦିଆଯାଇଛି । ଏ ଶିକ୍ଷାରେ
 ଭବିଷ୍ୟତ ହୋଇ ଭେଟେରୀନାରୀ କଲେଜରେ ୨୮ ଡିଗ୍ରୀ
 ସ୍ନାତକ ସାମରିକ ଘୋଡ଼ସବାର ବାହିନୀର ଉଚ୍ଚ

ପଦବୀରେ ଅଛନ୍ତି । ଆନନ୍ଦର କଥା ଏଇ କଲେଜର
 ଜଣେ ପୂର୍ବତନ ଛାତ୍ର ମେଜର ନାରାୟଣ ମହାନ୍ତି
 ସାମରିକ ଘୋଡ଼ସବାର ବାହିନୀ ତରଫରୁ ଏଇ
 କଲେଜରେ ଥିବା ଘୋଡ଼ସବାର ବାହିନୀ ଏନ. ସି. ସି. ର
 କମାଣ୍ଡିଂ ଅର୍ଥସର ଭାବରେ ଯୋଗ ଦେଇଛନ୍ତି ।

ଗତ କେତେ ବର୍ଷ ଧରି ଏଇ କଲେଜର ଘୋଡ଼
 ସବାର ବାହିନୀ ଏନ. ସି. ସି. ଛାତ୍ରମାନେ ସର୍ବଭାରତୀୟ
 ସ୍ତରରେ ଘୋଡ଼ସବାରୀ କୌଶଳରେ ଖୁବ୍ ପ୍ରଶଂସା
 ଅର୍ଜନ କଲେଣି । ଗତ କେତେ ବର୍ଷ ହେଉଛି
 ସାଧାରଣତଃ ଦିବସ ପ୍ୟାରେଡ୍ ଉପଲକ୍ଷେ ଦିଲ୍ଲୀଠାରେ
 ଏଇ ସର୍ବଭାରତୀୟ ଏନ. ସି. ସି. ତାଲିମ ଶିବିର
 ଅନୁଷ୍ଠିତ ହେଉଛି । ସେଥିରେ ଘୋଡ଼ସବାର
 ଏନ. ସି. ସି. ଛାତ୍ର ଛାତ୍ରୀମାନେ ନିଜ ନିଜର ଘୋଡ଼ା-
 ମାନଙ୍କ ସହ ଯୋଗଦାନ କରନ୍ତି । ଏହି ଶିବିରରେ
 ଘୋଡ଼ସଂସ୍କାର ବିଭିନ୍ନ କୌଶଳ ପ୍ରଦର୍ଶନ ସହ
 ଏନ. ସି. ସି. ଛାତ୍ର ଛାତ୍ରୀମାନଙ୍କର ଏକ ନିଖିଳ
 ଭାରତ ସ୍ତରୀୟ ଘୋଡ଼ସଂସ୍କାରୀ ପ୍ରତିଯୋଗୀତା ହୁଏ ।
 ଏପରି ସର୍ବ ଭାରତୀୟ ସ୍ତରରେ ଘୋଡ଼ସବାରୀର
 ବିଭିନ୍ନ ବିଭବରେ ଓଡ଼ିଶାର ଘୋଡ଼ସବାର ଏନ.
 ସି. ସି. ଛାତ୍ର ଛାତ୍ରୀମାନେ ଜମାନ୍ତୁଣ୍ଡରେ ବହୁ ଏକକ
 ପୁରସ୍କାର ଗୁରୁ କରି ଶ୍ରେଷ୍ଠ ଘୋଡ଼ସବାର ସ୍ୱର୍ଣ୍ଣପଦକ
 ଓ ସିଲ୍ଡମାନ ପାଇ ଆସିଛନ୍ତି ।

ଗତ ୧୯୭୯ ମସିହାରେ ଭେଟେରୀନାରୀ କଲେଜର
 ଛାତ୍ର ଶ୍ରୀ ଜ୍ଞାନଶ୍ରୀ ଦାସ ପଞ୍ଜନାୟକ ସୋ କମ୍ପିଉଟରେ
 ପ୍ରଥମ ଓ ଶ୍ରୀ ସୌର୍ଯ୍ୟରଞ୍ଜନ ପରିଜା ବେଣ୍ଟପେଣ୍ଟିରେ
 ପ୍ରଥମ ପୁରସ୍କାର ପାଇଥିଲେ । ୧୯୮୦ ମସିହାରେ
 ଶ୍ରୀ ସୌର୍ଯ୍ୟରଞ୍ଜନ ପରିଜା ଦେଶର ଶ୍ରେଷ୍ଠ ଘୋଡ଼
 ସବାର ଏନ. ସି. ସି. ଛାତ୍ର ଭାବେ ବେଷ୍ଟ ରାଇଡ଼ର
 ଟ୍ରଫି ପାଇଥିଲେ । ୧୯୮୧ ମସିହାରେ ଛାତ୍ରମାନଙ୍କ
 ମଧ୍ୟରେ ଶ୍ରୀ ଗିରିଜା ପ୍ରସାଦ ରାୟ ଓ ଛାତ୍ରୀମାନଙ୍କ
 ମଧ୍ୟରେ ରମାଦେବୀ ମହିଳା କଲେଜର କୁମାରୀ
 ଜୟଶ୍ରୀ ରଥ ବେଷ୍ଟ ରାଇଡ଼ର ହୋଇ ଟ୍ରଫି ଓ ସ୍ୱର୍ଣ୍ଣପଦକ
 ପାଇଥିଲେ । ଗତ ୧୯୮୨ ମସିହାରେ କୁନିପୁର
 ଗୁପ୍ତରେ ଭେଟେରୀନାରୀ କଲେଜର ଶ୍ରୀ ପରେଶ୍
 କୁମାର ପୁଣି ବେଷ୍ଟ ରାଇଡ଼ର ହୋଇଥିଲେ ।
 ପୁନଶ୍ଚ ୧୯୮୩ ମସିହାରେ ସିନିୟର ଗୁପ୍ତରେ
 ଶ୍ରୀ ପରେଶ୍ କୁମାର ପୁଣି ଓ କୁନିପୁର ଗୁପ୍ତରେ
 କଲେଜର ଶ୍ରୀ ଅନୋଜ କୁମାର ପ୍ରଧାନ ବେଷ୍ଟ
 ରାଇଡ଼ର ହୋଇ ଚତୁର୍ଥ ଥର ପାଇଁ ଓଡ଼ିଶାର ସମ୍ମାନ
 ରକ୍ଷା କରିଥିଲେ ।

ଚଳିତ ୧୯୮୪ ମସିହାରେ ମଧ୍ୟ ପ୍ରତିଯୋଗିତାର
 ଫକାଫକ ଉତ୍ସାହପୂର୍ବ ହୋଇଛି ଓ ଓଡ଼ିଶାର
 ଛାତ୍ର ଛାତ୍ରୀମାନେ ଅପୂର୍ବ କୃତିତ୍ୱ ଦେଖାଇ ଦିଲ୍ଲୀ
 ସ୍ତରରେ ଓଡ଼ିଶାର ସୁନାମ ବଜାୟ ରଖିଛନ୍ତି । ଘୋଡ଼
 ସାଇନସ୍ କଲେଜର ଛାତ୍ରୀ କୁମାରୀ ମାନ୍ୟା ମହାନ୍ତି

ଏ ଦର୍ଶ ଦେଶର ଶ୍ରେଷ୍ଠ ଘୋଡ଼ ସବାର ଏନ. ସି. ସି. ଛାତ୍ରୀମାନଙ୍କେ ବେଶ୍ ରାଜତ୍ଵର ଚୁଫି ଓ ସ୍ଵର୍ଣ୍ଣପଦକ ସ୍ଵର କରି ଓଡ଼ିଆ ଝିଅଙ୍କର ସାହସର ପରୀକ୍ଷା ଦେଖାଇଛନ୍ତି । ସେହି କଲେଜର କୁମାରୀ ଶକୁନ୍ତଳା ସାମନ୍ତରାୟ ଦେଶର ଦ୍ଵିତୀୟ ଶ୍ରେଷ୍ଠ ଘୋଡ଼ସବାର ବାଳିକା ହୋଇଛନ୍ତି । ଭେଟେରୀନାରୀ କଲେଜର ଶ୍ରୀ ସୁରେନ୍ଦ୍ର କୁମାର ଦେ ଟେଣ୍ଡ ପେଶିଂରେ ପ୍ରଥମ ହୋଇ ବୃଦ୍ଧ ରୂପକୋଟି ଶର୍ମା ମେମୋରିଆଲ ଚୁଫି ହାସଲ କରିବା ସଙ୍ଗେ ସଙ୍ଗେ ସୋ କମ୍ପିଟିଙ୍ଗରେ ଦ୍ଵିତୀୟ ସ୍ଥାନ ଅଧିକାର କରିଛନ୍ତି । ସେହିପରି କୃଷି କଲେଜର ଶ୍ରୀ ଅନୋଳ ପ୍ରଧାନ ଦ୍ଵିତୀୟ ଶ୍ରେଷ୍ଠ ଘୋଡ଼ ସବାର ହେବା ସଙ୍ଗେ ସଙ୍ଗେ ବିନିୟମ ଗ୍ରୁପ୍ରେ ଟେଣ୍ଡ ପେଶିଂରେ ପ୍ରଥମ ଓ ସୋ କମ୍ପିଟିଙ୍ଗରେ ତୃତୀୟ ପୁରସ୍କାର ମିଳି କରିଛନ୍ତି । କୁନିୟର ଗ୍ରୁପ୍ରେ କୃଷି କଲେଜର ଶ୍ରୀ ଅକ୍ଷୟ କୁମାର ସାହୁ ସୋ କମ୍ପିଟିଙ୍ଗରେ ତୃତୀୟ ପୁରସ୍କାର ମିଳି କରିଛନ୍ତି ।

ସାମରିକ ଘୋଡ଼ସବାର ବାହିନୀର ମେଜର ନାରାୟଣ ମହାନ୍ତି ଓ ବୃଦ୍ଧ ସୌନ୍ଦରଭନ ପରିତାଙ୍କ ନେତୃତ୍ଵରେ ଭେଟେରୀନାରୀ କୃଷି କଲେଜର ୮ଜଣ ଛାତ୍ର ଓ ସୋମ ସାଇନସ୍ ଏବଂ ରମାଦେବୀ ମହିଳା କଲେଜରୁ ସାଉଥିବା ୪ଜଣ ଛାତ୍ରୀ ତଥା ଛାତ୍ରୀ ଘୋଡ଼ା ଦିଲ୍ଲୀ ପ୍ରତିଯୋଗିତାରେ ଭାଗ ନେଇଥିଲେ । ଓଡ଼ିଶା ଛାତ୍ର ଛାତ୍ରୀ ଏବଂ ଘୋଡ଼ସବାରୀରେ ଅପୂର୍ବ କୃତ୍ତିତ୍ଵ ଯୋଗୁଁ ସବୁ ମହଲରେ ଆନନ୍ଦ ପ୍ରକାଶ ପାଇଛି । ଓଡ଼ିଶା ଘୋଡ଼ସବାର ବାହିନୀ ଏନ. ସି. ସି.କୁ ପ୍ରସାର କରାଯାଇ ଏକ ଭେଜିମେଣ୍ଟରେ ପରିଣତ କରାଗଲେ ସାମରିକ ବାହିନୀକୁ ଅଧିକ ସଂଖ୍ୟକ ଘୋଡ଼ା ଓ ତାଲିମ୍ ଦେବା ପାଇଁ ଅଧିକ ସଂଖ୍ୟାରେ ଅର୍ପିତମାନେ ଆସିବେ । ଫଳରେ ଓଡ଼ିଶାରେ ଅଧିକ ସଂଖ୍ୟାରେ ଛାତ୍ର ଛାତ୍ରୀ ଘୋଡ଼ସବାରୀ କୌଶଳ ଶିକ୍ଷା କରି ପାରିବେ ।

ଏମ ଓଡ଼ିଶା ଘୋଡ଼ ସବାର ବାହିନୀ, ଏନ. ସି. ସି., ଭୁବନେଶ୍ଵର

ଶ୍ରେଷ୍ଠ ଘୋଡ଼ସବୁର-୧୯୮୪ କୁମାରୀ ମାନସୀ ମହାନ୍ତି

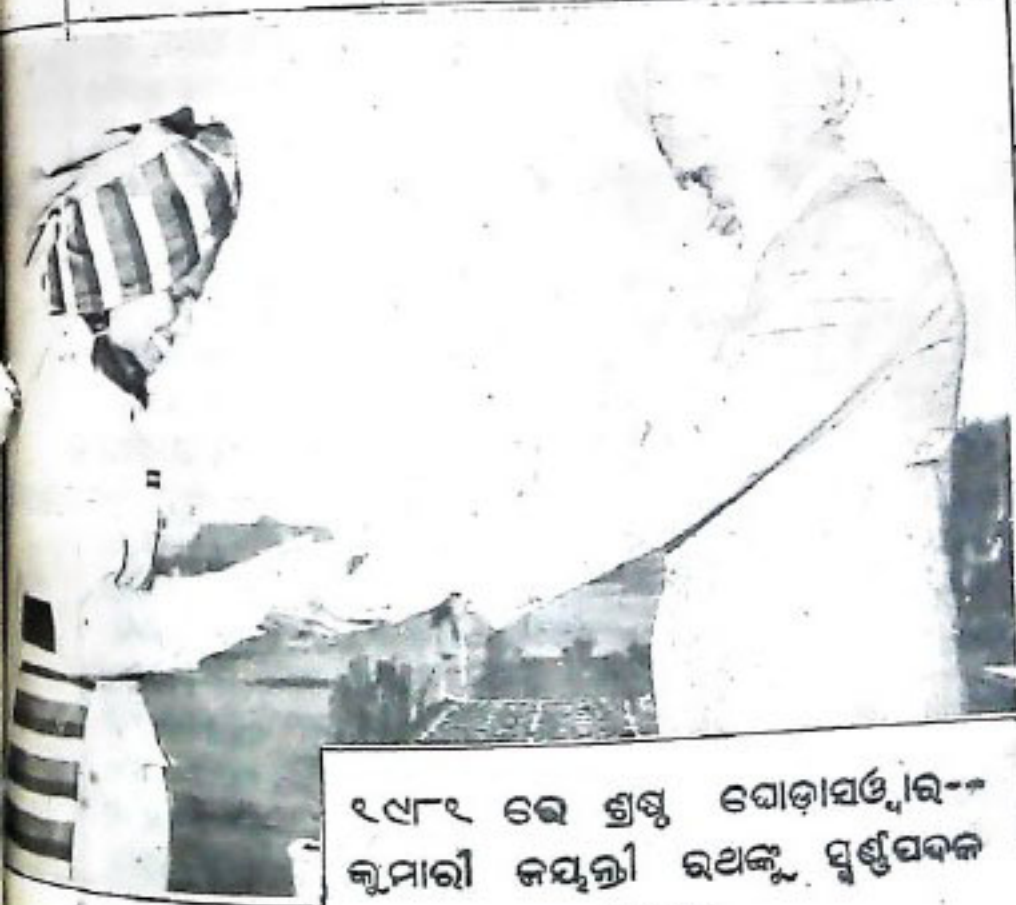

୧୯୮୧ ରେ ଶ୍ରେଷ୍ଠ ଘୋଡ଼ାସବୁର- କୁମାରୀ ଜୟନ୍ତୀ ରଥଙ୍କୁ ସ୍ଵର୍ଣ୍ଣପଦକ ପ୍ରଦାନ



୧୯୮୪ କୁମାରୀ ଘୋଡ଼ ସବୁର ପ୍ରତିଯୋଗିତାରେ ବିନୁ. ସି. ସି. ଡାକଡାକୀ ଓ ଅଧିକାରୀ

ଏଠି ଆବୃତ୍ତିକ ରଘାନୀ ବଜାରରେ ସାମୁଦ୍ରିକ ପଦାର୍ଥମାନଙ୍କ ମଧ୍ୟରେ ଲୁଣ ଚିକ୍କିତର ସୂଚିତା ସର୍ବାପେକ୍ଷା ଅଧିକ ହୋଇ ଥିବାରୁ ଓ ସମୁଦ୍ର ଏବଂ ଲୁଣ ହ୍ରାସମାନଙ୍କରୁ ଚିକ୍କିତ ଉତ୍ପାଦନ ଜମାଣା ଏକ ସାମିତ ସ୍ତରକୁ ଗତି କରୁଥିବାରୁ ବୈଜ୍ଞାନିକ ପ୍ରଣାଳୀରେ ଲୁଣ ପାଣି ପୋଖରୀରୁ ଏହାର ଉତ୍ପାଦନ ବୃଦ୍ଧି କରିବାକୁ ଆମ ଦେଶରେ ତଥା ଆବୃତ୍ତିକ ସ୍ତରରେ ବିଶେଷ ଚିନ୍ତାପ୍ରଣାଳୀ ପ୍ରକାଶ ପାଇଛି । କାପାଳ, ଆମେରିକା, ଚୀନ, ଫିଲିପାଇନ, ନୋରିଆ ଆଦି ଦେଶ ଏ କ୍ଷେତ୍ରରେ ଅଗ୍ରଗାମୀ ଭୂମିକା ଗ୍ରହଣ କରିଛନ୍ତି । ଲୁଣପାଣି ପୋଖରୀରେ ରଘାନୀ ଯୋଗ୍ୟ ଚିକ୍କିତ ଗୁଣ ଏକ ନୂତନ ଓ ଉଚ୍ଚବୈଷୟିକ ପଦ୍ଧତି ଏବଂ ଅପେକ୍ଷାକୃତ ଅଧିକ ବ୍ୟୟ ସାପେକ୍ଷ ହୋଇଥିବାରୁ ଆମ ଦେଶରେ ଏହାର ଉଲ୍ଲେଖନୀୟ ଅଗ୍ରଗତି ହୋଇ ପାରି ନାହିଁ । ଏହି ଚିକ୍କିତ ଗୁଣ ମୁଖ୍ୟତଃ ଖାଦ୍ୟ ପାଇଁ ନୁହେଁ, ବିଦେଶକୁ ରଘାନୀ କରି ଅଧିକ ବୈଦେଶିକ ମୁଦ୍ରା ଅର୍ଜନ କରିବା ପାଇଁ ରହିଛି । ଯେଥିପାଇଁ ବର୍ତ୍ତମାନ ଓଡ଼ିଶାରେ କାପାଳ ଚିକ୍କିତର ଦର କିଲୋଗ୍ରାମ ୫୦ରୁ ୮୦ ଟଙ୍କା ପର୍ଯ୍ୟନ୍ତ ହୋଇଛି । ଯଦିବା ମଧୁର ମାଈ

ଚିକ୍କିତ ଗୁଣ ପାଇଁ ଉପଯୁକ୍ତ । ବିଭିନ୍ନ ଉପକୃତବର୍ତ୍ତୀ ଜିଲ୍ଲାରେ ଚିକ୍କିତ କରାଯାଇଥିବା ଚିକ୍କିତ ଗୁଣପୋଯୋଗୀ ଜମିର ପରିମାଣ ନିମ୍ନରେ ଦିଆଗଲା ।

ବାଲେଶ୍ୱର	...	୨,୫୭୫ ହେକ୍ଟର
କଟକ	..	୫,୨୫୭ "
ପୁରୀ	..	୪,୧୫୦ "
ଗଞ୍ଜାମ	..	୨,୦୨୪ "
		<hr/>
ମୋଟ	..	୧୪,୦୦୬ ହେକ୍ଟର

ବାଲେଶ୍ୱର ଜିଲ୍ଲାର ସୁବର୍ଣ୍ଣରେଖା ମୁହାଣ, ପାଞ୍ଚପଦା-କୁଡାବଳଙ୍ଗ ମୁହାଣ, ଶୁଭିପୁର-ରମ ଉପକୃତବର୍ତ୍ତୀ ଅଞ୍ଚଳ ଓ ଧାମରା ମୁହାଣ ଅଞ୍ଚଳ; କଟକ ଜିଲ୍ଲାରେ ବ୍ରାହ୍ମଣୀ-ବୈତରଣୀ ମୁହାଣ ସଂଲଗ୍ନ କୁଆରିଆ ଓ ଲୁଣା ଅଞ୍ଚଳ, ମହାନଦୀ ତ୍ରିକୋଣ ଭୂମିରେ କୁଆର

ଓଡ଼ିଶାରେ ଲୁଣ ଚିକ୍କିତ ଗୁଣ

ଶ୍ରୀ ସୂର୍ଯ୍ୟ କୁମାର ମହାନ୍ତି

ତୁଳନାରେ ଏହାର ହେକ୍ଟର ପିଛା ଉତ୍ପାଦନ ପରିମାଣ କମ, ତଥାପି ମୂଲ୍ୟ ବୃଦ୍ଧିରୁ ଚିକ୍କିତ ଗୁଣରୁ ଅଧିକ ଆୟ ଅଧିକ ମିଳିବା ସମ୍ଭବ ହୋଇ ପାରିଛି ।

ଓଡ଼ିଶାର ଶୁଭିପୁର ଉପକୃତବର୍ତ୍ତୀ ଜିଲ୍ଲାରେ ସମୁଦ୍ର କୂଳ ଓ ନଦୀ ମୁହାଣ ସଂଲଗ୍ନ ବିଭିନ୍ନ କୁଆର ମାଡୁଥିବା ଜମି, ଖାଲୁଆ ଏବଂ ଲୁଣ ଜମାଣ ଅଞ୍ଚଳ ରହିଛି ଯାହାକି ବୃଦ୍ଧି ପାଇଁ ଅନୁପଯୁକ୍ତ । ସେହି ସବୁ ଅଞ୍ଚଳରେ ପ୍ରାୟ ଶତକଡ଼ା ୮୫ ଭାଗ ଜମି ରଘାନୀ ଯୋଗ୍ୟ ଲୁଣ ଚିକ୍କିତ ଗୁଣ ପାଇଁ ଉପଯୁକ୍ତ ବୋଲି ମତ୍ୟ ବିଭାଗ ଦ୍ୱାରା କରାଯାଇଥିବା ଗତ ଶୁଭିବର୍ଷର ସର୍ବେକ୍ଷ୍ମ ଜଣା-ଯାଇଛି । ଏହିସବୁ ଲୁଣ/ଖାରି ପାଣି ଅଞ୍ଚଳ ମୁଖ୍ୟତଃ ସରକାରୀ ଜମି ଏବଂ ବ୍ୟକ୍ତିଗତ ଘରୋଇ ଜମିର ପରିମାଣ ଶତକଡ଼ା ପ୍ରାୟ ୬ ଭାଗ । ଆମ ରାଜ୍ୟରେ ଚିଲିକା ହ୍ରଦକୁ ମିଶାଇ ସମୁଦ୍ର ଉପକୂଳ ଓ ନଦୀ ମୁହାଣ ସଂଲଗ୍ନ କୁଆରିଆ ସମତଳ, ଖାଲୁଆ ଏବଂ ଲୁଣ ଜମାଣ ଅଞ୍ଚଳର ମୋଟ ଆୟତନ କୋଟିଏ ହଜାର ହେକ୍ଟର ହେବାର ହିସାବ କରାଯାଇଛି । ଗତ ଶୁଭି ବର୍ଷରେ ମତ୍ୟ ବିଭାଗ ଦ୍ୱାରା କରାଯାଇଥିବା ସର୍ବେକ୍ଷ୍ମ ଜଣାଯାଇଛି ଯେ ଅବ୍ୟାବସି ଚିକ୍କିତ କରାଯାଇଥିବା ଅଞ୍ଚଳ ମଧ୍ୟରୁ ୧୪,୦୦୬ ହେକ୍ଟର ଜମି ଉପକୃତବର୍ତ୍ତୀ ଅଞ୍ଚଳରେ ଲୁଣ

ମାଡୁଥିବା ସମତଳ ଏବଂ ଖାଲୁଆ ଜମି; ପୁରୀ ଜିଲ୍ଲାର ଅସରଣ ଓ ଚିଲିକା ହ୍ରଦ ଏବଂ ଗଞ୍ଜାମ ଜିଲ୍ଲାର ବଞ୍ଚିଶ ଚିଲିକା ଓ ରକ୍ଷିକୁଳ୍ୟା-ବାହୁଦା ନଦୀ ମୁହାଣ ମଧ୍ୟବର୍ତ୍ତୀ ଲୁଣ ଖାଲୁଆ ଓ କୁଆର ମାଡୁଥିବା ଅଞ୍ଚଳରେ ଉପରୋକ୍ତ ଲୁଣ ଚିକ୍କିତ ଗୁଣପୋଯୋଗୀ ଜମି ରହିଛି । ଏହି ଅଞ୍ଚଳରେ ପାଣି ଧାରଣ କରି ପାରୁଥିବା ମଟାଳ ପଟିଆ ହୁଏ ମାଟି, ନିମ୍ନତମ ଓ ଉଚ୍ଚତମ ସମୁଦ୍ର କୁଆରର ମଧ୍ୟମ ଧରଣର ଉଚ୍ଚତା ବ୍ୟବଧାନ, ଅପେକ୍ଷାକୃତ ସମତଳ ଓ ଅନୁଚ ଲୁଣା ଜମି ଏବଂ ଉପକୃତବର୍ତ୍ତୀ କୁଆର ଯାଚାୟତ କରୁଥିବା ଛୋଟ ବଡ଼ ନାଳ ଓ ଖାଲୁଆ କୁଆର ମାଡୁଥିବା ଜ୍ଞାନ ଏବଂ ଚିଲିକା ହ୍ରଦ ଉତ୍ୟାଦିରୁ ପର୍ଯ୍ୟାପ୍ତ ପରିମାଣରେ ମିଳୁଥିବା ଗୁଣପୋଯୋଗୀ ଲୁଣ ଚିକ୍କିତ କାଆଁ କ ଏବଂ ସର୍ବୋପରି ମତ୍ୟ ବିଭାଗ ଦ୍ୱାରା ବାହାର କରାଯାଇ ଥିବା ଅଳ୍ପ ଖର୍ଚ୍ଚରେ ଆବଦ୍ଧ ଲୁଣ ପାଣି ପୋଖରୀରେ ଚିକ୍କିତ ଗୁଣର ପ୍ରଣାଳୀ ଓଡ଼ିଶାରେ ବ୍ୟାପକ ଲୁଣ ଚିକ୍କିତ ଗୁଣର ଉତ୍ପାଦ ସମାବନା ସୃଷ୍ଟି କରିଛି । ଓଡ଼ିଶାରେ ଥିବା ମୋଟ ୨୦ ହଜାର ହେକ୍ଟର ଲୁଣା ଜମି ଅଞ୍ଚଳ ମଧ୍ୟରୁ ପ୍ରାୟ ୧୭ ହଜାର ହେକ୍ଟର ଜମି ଚିକ୍କିତ ଗୁଣ ପାଇଁ ଉପଯୁକ୍ତ ହୋଇପାରେ । ଏହାର ସଠିକ ପରିମାଣ ବର୍ତ୍ତମାନ ଶୁଭିରହିଥିବା ସର୍ବେ ପରେ ଜଣାଯିବ । ୧୭ ହଜାର ହେକ୍ଟର ଚିକ୍କିତ ଗୁଣପୋଯୋଗୀ ଜମି ମଧ୍ୟରୁ କେବଳ

ଚିଲିକା ହ୍ରଦରେ ୬ ହଜାର ହେକ୍ଟର ଜମି ରହିଥିବାର ଜଣାଯାଇଛି ।

ଡାହାନ, ଆମେରିକା, ଫିଲିପାଇନ, ଚୀନ, କୋରିଆ ଆଦି ଦେଶ ତଥା ଭାରତର ଅନ୍ୟାନ୍ୟ ଉପକୂଳବର୍ତ୍ତୀ ରାଜ୍ୟମାନଙ୍କରେ ଲୁଣ ଚିଙ୍ଗୁଡ଼ି ଗୁଣ ପାଇଁ ସମୁଦ୍ର କୁଆର ପାଣି ଯାଚାଯାଚର ସୁବିଧା ଏକ ବଡ଼ ଆବଶ୍ୟକତା ହୋଇଥିବା ସ୍ଥଳେ ଓଡ଼ିଶାରେ ଗଞ୍ଜାମ ଜିଲ୍ଲାର ପାଲୁର ଅଞ୍ଚଳରେ ୧୯୮୨-୮୩ ମସିହାରେ ଆବଶ୍ୟକ ଲୁଣ ପାଣି ପୋଖରୀରେ କରାଯାଇଥିବା ବାଗଦା ଚିଙ୍ଗୁଡ଼ି ଗୁଣ ଏକ ହାତକାରୀ ସଫଳତା ହାସଲ କରିପାରିଛି । ଏହି ଅଭିଯାନକୁ ଚିଙ୍ଗୁଡ଼ି ଗୁଣର ସଫଳତାକୁ ଆଣି ଆଗରେ ଉଠି ୧୯୮୩-୮୪ ବର୍ଷରେ ରାଜ୍ୟ ସରକାରଙ୍କ ତରଫରୁ ଗଞ୍ଜାମ, ପୁରୀ ଓ ବାଲେଶ୍ଵର ଜିଲ୍ଲାର ଉପକୂଳ ଏବଂ ଚିଲିକା କୂଳବର୍ତ୍ତୀ ଅଞ୍ଚଳରେ ଉଚ୍ଚତ ଲୁଣ ଚିଙ୍ଗୁଡ଼ି ଗୁଣର ପ୍ରାରମ୍ଭିକ ପର୍ଯ୍ୟାୟ କାର୍ଯ୍ୟକ୍ରମ ହାତକୁ ନିଆ ଯାଇଛି । ପୁରୀ ଓ ଗଞ୍ଜାମ ଜିଲ୍ଲାରେ ୩ ହଜାର ଦରିଦ୍ରତମ ପରିବାରଙ୍କ ଅର୍ଥନୈତିକ ଅଭିଯାନ ଚିଙ୍ଗୁଡ଼ି ଗୁଣ ମାଧ୍ୟମରେ କରାଯିବାର ଲକ୍ଷ୍ୟ ଧାର୍ଯ୍ୟ କରା ଯାଇଛି । ବାଲେଶ୍ଵର ଜିଲ୍ଲାରେ ୧୦୦ ଜଣ ଦୁର୍ବଳ ଶ୍ରେଣୀର ବ୍ୟକ୍ତିଙ୍କୁ ଅର୍ଥନୈତିକ ସହାୟତା ଯୋଗାଇ ଦେବାକୁ ମଧ୍ୟ ଏହି କାର୍ଯ୍ୟକ୍ରମ ଗ୍ରହଣ କରାଯାଇଛି । ସଂପୃତ ଜିଲ୍ଲାମାନଙ୍କର ଗ୍ରାମ୍ୟ-ଉଚ୍ଚତମ ସଂସ୍ଥା ଆନୁଷ୍ଠାନିକ ସୁବିଧା ସୁଯୋଗ ସୃଷ୍ଟି ଓ ରିହାତି ଅର୍ଥ ଏବଂ ବ୍ୟାଙ୍କମାନେ ଆବଶ୍ୟକୀୟ ଗଣ ଯୋଗାଇ ଦେଉଥିବା ସ୍ଥଳେ ନୂତନ ଭାବରେ ଗୁଣେଟି ଉପକୂଳବର୍ତ୍ତୀ ଜିଲ୍ଲା ପାଇଁ ଗଠନ କରାଯାଇଥିବା ଦୁଇଗୋଟି ଲୁଣ ଚିଙ୍ଗୁଡ଼ି ଓ ମାଛ ଗୁଣ ଉଚ୍ଚତମ ସଂସ୍ଥା ଏ ଦିଗରେ ଆବଶ୍ୟକୀୟ ବୈଷୟିକ, ସଂପ୍ରଦାରଣ ଓ ତାଲିମ ସହାୟତା ଯୋଗାଇ ଦେଉଛନ୍ତି । ଭାରତ ସରକାରଙ୍କ ସାମୁଦ୍ରିକ ପଦାର୍ଥ ଉତ୍ପାଦନ ଓ ଉଚ୍ଚତମ ସଂସ୍ଥା, ଭୁବନେଶ୍ଵର ଆଞ୍ଚଳିକ କାର୍ଯ୍ୟାଳୟରେ ଚିଙ୍ଗୁଡ଼ି ଗୁଣାମାନଙ୍କ ପାଇଁ ତାଲିମ ବ୍ୟବସ୍ଥାରେ ମଧ୍ୟ ସାହାଯ୍ୟ କରୁଛନ୍ତି ।

ପୁରୀ ଏବଂ ଗଞ୍ଜାମ ଜିଲ୍ଲାରେ ବର୍ତ୍ତମାନ ଲୁଣ ଚିଙ୍ଗୁଡ଼ି ଗୁଣ ମୁଖ୍ୟତଃ ଚିଲିକା କୂଳବର୍ତ୍ତୀ ଅଞ୍ଚଳ ଓ ବାହୁଡ଼ା ନଦୀ ମୁହାଣ ସଂଲଗ୍ନ ଅଞ୍ଚଳରେ ଗ୍ରାମ୍ୟ ଦରିଦ୍ରତମ ପରିବାରଙ୍କ ଅର୍ଥନୈତିକ ଅଭିଯାନ ଯୋଜନା (ର. ଆର. ଆର. ପି.) ରେ କାର୍ଯ୍ୟକାରୀ କରାଯାଇଛି । ବାଲେଶ୍ଵର ଜିଲ୍ଲାର କନ୍ଧଦେବ କସପା (ସଦର ବ୍ଲକ) ଠାରେ ସମୁଦ୍ର-କୂଳବର୍ତ୍ତୀ କୁଆର ମାଡ଼ୁଥିବା ଅଞ୍ଚଳରେ ଦୁର୍ବଳଶ୍ରେଣୀ ଲୋକମାନଙ୍କ ପାଇଁ ସମନ୍ୱିତ ଗ୍ରାମ୍ୟ ଉଚ୍ଚତମ କାର୍ଯ୍ୟକ୍ରମ ମାଧ୍ୟମରେ ମଧ୍ୟ ଚଳିତ ବର୍ଷ ଏହି ଚିଙ୍ଗୁଡ଼ି ଗୁଣ ପରା-ଯାଇଛି ।

ଚଳିତ ବର୍ଷ ପୁରୀ ଏବଂ ଗଞ୍ଜାମ ଜିଲ୍ଲାର ଚିଲିକା ସଂଲଗ୍ନ କୁହୁରିଗି, କୁଷ୍ଠପ୍ରସାଦ, ଖଲିକୋଟ, ଗଞ୍ଜାମ ଓ ଚିଲିକା ବ୍ଲକରେ ୬୯୮ ଟି ଅଧିକର ଆୟତନ ନିଶ୍ଚିତ ଆବଶ୍ୟକ ଲୁଣାପାଣି ପୋଖରୀ ଖୋଳାଇବା କାର୍ଯ୍ୟ

ଆରମ୍ଭ କରାଯାଇଛି । ସେଥି ମଧ୍ୟରୁ ଗତ ବର୍ଷାଋତୁରେ ୧୩୪ ଟି ପୋଖରୀରେ ଲୁଣ ବାଗଦା ଚିଙ୍ଗୁଡ଼ି ଗୁଣ ପ୍ରଥମ ପର୍ଯ୍ୟାୟରେ ଆରମ୍ଭ କରାଯାଇଥିଲା । ପ୍ରତ୍ୟେକ ଦରିଦ୍ରତମ ପରିବାରକୁ ଗୋଟିଏ ଲେଖାଏଁ ପୋଖରୀ ୧୫ ବର୍ଷିଆ ଦୀର୍ଘ ମିଆଦି ପତ୍ର ସୂତ୍ରରେ ଯୋଗାଇ ଦିଆଯାଇଛି । ସେମାନଙ୍କୁ ଗତ ଅଗଷ୍ଟ ମାସରେ ଚିଙ୍ଗୁଡ଼ି ଗୁଣର ବୈଷୟିକ ପ୍ରଶାଳନା ସଂପର୍କରେ ତାଲିମ ଦିଆଯିବା ପରେ ସେପ୍ଟେମ୍ବର ମାସଠାରୁ ନୂଆ ଖୋଳା-ଯାଇଥିବା ପୋଖରୀଗୁଡ଼ିକରେ ଚିଙ୍ଗୁଡ଼ି ଗୁଣ ଆରମ୍ଭ କରାଯାଇ ବର୍ତ୍ତମାନ ଉତ୍ପାଦନା ଯୋଗ୍ୟ ଚିଙ୍ଗୁଡ଼ି ଅମଳ କରିବା କାର୍ଯ୍ୟ ପ୍ରାୟ ଶେଷ ହୋଇ ଆସିଲାଣି । ଏହି ଚିଙ୍ଗୁଡ଼ି ଗୁଣରେ ବ୍ୟବହୃତ ଉଚ୍ଚତ ବାଗଦା ଚିଙ୍ଗୁଡ଼ି ତାଆଳ ମୁଖ୍ୟତଃ ଚିଲିକା ହ୍ରଦ ଓ ବାହୁଡ଼ା ନଦୀ ମୁହାଣ ଅଞ୍ଚଳରୁ ସଂଗୃହୀତ କରାଯାଇଥିଲା । ଖଟ ଓ ରାସାୟନିକ ସାର ପ୍ରୟୋଗ ଦ୍ଵାରା ମାଟି ଓ ପାଣିର ଉର୍ବରତା ବୃଦ୍ଧି କରିବା ଓ କୃତ୍ରିମ ଖାଦ୍ୟ ଯୋଗାଇବା ସଙ୍ଗେ ସଙ୍ଗେ ପାଣିର ଲୁଣ ଅଂଶ ଓ ଅମଳାନର ପରିମାଣକୁ ଆବଶ୍ୟକୀୟ ସୀମା ମଧ୍ୟରେ ନିୟନ୍ତ୍ରିତ କରାଯାଇ ପ୍ରଥମ ପର୍ଯ୍ୟାୟରେ କରାଯାଇ ଥିବା ଚିଙ୍ଗୁଡ଼ି ଗୁଣରୁ ଅଶାନ୍ତରୂପ ସଫଳତା ହାସଲ କରାଯାଇ ପାରିଛି । ଯଦିବା ବର୍ତ୍ତମାନ ସୁଦ୍ଧା ପୋଖରୀଗୁଡ଼ିକରୁ ଉତ୍ପାଦନା ଯୋଗ୍ୟ ଚିଙ୍ଗୁଡ଼ି ଅମଳ କାର୍ଯ୍ୟ ଶେଷ ହୋଇନାହିଁ, ତଥାପି ବର୍ତ୍ତମାନ ସୁଦ୍ଧା ଧରାଯାଇଥିବା ଚିଙ୍ଗୁଡ଼ିର ପରିମାଣ ଓ ବିକ୍ରିଲବ୍ଧ ଆୟ ଯଥାକ୍ରମେ ୩,୫୦୦ କିଲୋଗ୍ରାମ ଓ ୨ ଲକ୍ଷ ୫୦ ହଜାର ଟଙ୍କା ହୋଇ ପାରିଛି । ହେକ୍ଟର ପିଛା ମିଳିଥିବା ଉତ୍ପାଦନ ୧୮୨ କିଲୋଗ୍ରାମରୁ ଅଧିକ ହେବା ସଙ୍ଗେ ସଙ୍ଗେ ପ୍ରତ୍ୟେକ ଦରିଦ୍ରତମ ପରିବାରର ଉପକୃତ ବ୍ୟକ୍ତିଙ୍କୁ ୧୨୦ରୁ ୧୩୦ ଦିନ ମଧ୍ୟରେ ହାରାହାରି ୨,୩୫୦ ଟଙ୍କା ମିଳିପାରିଛି । ପୋଖରୀରେ ଆବଶ୍ୟକୀୟ ପାଣି ରହୁଥିଲେ ବର୍ଷକୁ ଦୁଇଗୋଟି ଚିଙ୍ଗୁଡ଼ି ଫସଲ ଆଦାୟ କରି ହେବ । ତେଣୁ ଏହି କାର୍ଯ୍ୟକ୍ରମର ଅନ୍ତରୁ ଦୁର୍ବଳଶ୍ରେଣୀର ବ୍ୟକ୍ତିଙ୍କୁ ବାର୍ଷିକ ପ୍ରାୟ ୪,୦୦୦ ଟଙ୍କାରୁ ଊର୍ଦ୍ଧ୍ଵ ଆୟ ମିଳିବାର ସମ୍ଭାବନା ସୃଷ୍ଟି । ପୁରୀ ଓ ଗଞ୍ଜାମ ଜିଲ୍ଲାରେ କରାଯାଇଥିବା ଚିଙ୍ଗୁଡ଼ି ଗୁଣ ପାଇଁ ହେକ୍ଟର ପିଛା ୨,୭୭୭ ଟଙ୍କା ଖର୍ଚ୍ଚ କରାଯାଇଥିବା ସ୍ଥଳେ ଆୟ ହେକ୍ଟର ପିଛା ୧୩,୫୫୦ ଟଙ୍କା ହୋଇ ପାରିଛି । ପ୍ରଥମ ପର୍ଯ୍ୟାୟ ଲୁଣ ଚିଙ୍ଗୁଡ଼ି ଗୁଣର ସଫଳତା ବର୍ତ୍ତମାନ ଚିଲିକା ଓ ଗଞ୍ଜାମ ଜିଲ୍ଲାର ଉପକୂଳବର୍ତ୍ତୀ ଅଞ୍ଚଳର ଲୋକମାନଙ୍କ ମଧ୍ୟରେ ଏକ ଅନୁତପ୍ତର ଆଗ୍ରହ ସୃଷ୍ଟି କରିଛି । ଗଞ୍ଜାମ ଓ ପୁରୀ ଜିଲ୍ଲାରେ ୪୨ ଜଣ ପ୍ରଗୋର ବ୍ୟକ୍ତି ବ୍ୟାଙ୍କ ଉଣ ସହାୟତାରେ ଏହି ଚିଙ୍ଗୁଡ଼ି ଗୁଣ କରି ପ୍ରଥମ ଫସଲରୁ ଆକର୍ଷଣୀୟ ଆୟ ପାଇ ପାରିଛନ୍ତି ।

ରାଜ୍ୟ ସରକାର ୧୯୮୧-୮୨ ବର୍ଷରେ ଉପକୂଳ-ବର୍ତ୍ତୀ ଜିଲ୍ଲାମାନଙ୍କର ଲୁଣ ଚିଙ୍ଗୁଡ଼ି ଓ ମାଛ ଗୁଣୋପଯୋଗୀ ସରକାରୀ ଜମିକୁ ୧୫ ବର୍ଷିଆ ଦୀର୍ଘ ମିଆଦି ପତ୍ର ସୂତ୍ରରେ ଆଗ୍ରହୀ ଚିଙ୍ଗୁଡ଼ି ଓ ମାଛ ଗୁଣାକୁ ଯୋଗାଇ ଦେବା ପାଇଁ ଆରମ୍ଭତ ବ୍ୟବସ୍ଥା କରିବା ଦ୍ଵାରା

ଓଡ଼ିଶାରେ ଏହି ଲକ୍ଷ୍ୟାୟନ ଲୁଣ ଚିକ୍ଳୁଡ଼ି ଗୁଣର ସମାବନା ଯଥେଷ୍ଟ ଉତ୍ତର ହୋଇ ପାରିଛି । ଏହାବ୍ୟତୀତ ଚିକ୍ଳୁଡ଼ି ଗୁଣ ଉତ୍ତର ପାଇଁ ୧୯୮୩-୮୪ ବର୍ଷରେ ଓଡ଼ିଶାରେ ୪ ଗୋଟି ଉପକୂଳବର୍ତ୍ତୀ ଚିକ୍ଳୁପାଇଁ ୨ ଗୋଟି ଲୁଣ ଚିକ୍ଳୁଡ଼ି ଓ ମାଛ ଗୁଣ ଉତ୍ତର ସଂସ୍ଥା ଗଠନ କରାଯାଇଛି ଓ ସେମାନଙ୍କର ମୁଖ୍ୟ କାର୍ଯ୍ୟକ୍ରମ ପୁରୀ ଏବଂ ବାଲେଶ୍ଵରଠାରେ ଖୋଲ ଯାଇଛି ।

ଅବଶ୍ୟ ଲୁଣ ପାଇଁ ପୋଖରୀରେ ସଫଳତାର ସହିତ କରାଯାଇଥିବା ଚିକ୍ଳୁଡ଼ି ଗୁଣର ପ୍ରକାଶନକୁ ଜଣା-ଯାଇଛି ଯେ, ସମତଳ ଲୁଣା ଜମିରେ ପୋଖରୀ ଖୋଳାଇ ବର୍ଷାପାଣି ଏବଂ ଅପରାଧ ନଳକୃପ ଦ୍ଵାରା ମୂଲିକା ତଳ ଲୁଣପାଣିକୁ ବ୍ୟବହାର କରି ମଧ୍ୟ ବାଗଦା ଚିକ୍ଳୁଡ଼ି ଗୁଣ ସଫଳତାର ସହିତ କରିବା ସମ୍ଭବ । ଏଥିପାଇଁ ସମୁଦ୍ର ଲୁଣି କୁଆର ପାଣିର ଆବଶ୍ୟକତା ପଡ଼ିବ ନାହିଁ । ପାଣିର ଲୁଣି ଅଂଶ ପ୍ରତି ଏକ ହଜାର ଭାଗରେ ୧୦ ରୁ ୧୫ ଭାଗ ଥିଲେ ବାଗଦା ଚିକ୍ଳୁଡ଼ି ଭଲ ବଡ଼ି ଥାନ୍ତି ମାତ୍ର ୧୫ ରୁ ୨୫ ଭାଗ ଥିଲେ କଞ୍ଚାଳ ଓ ଗୁପଡ଼ା ଚିକ୍ଳୁଡ଼ି ଭଲ ବଡ଼ି ଥାନ୍ତି । ପାଣିର ଲୁଣି ଅଂଶ, ଅମୃତାନ ଓ ଉଦାପରେ ହଠାତ୍ ପରିବର୍ତ୍ତନ ଘଟିଲେ ତାହା ଚିକ୍ଳୁଡ଼ି ଗୁଣ ପାଇଁ ବିପଦଜନକ ଅବସ୍ଥା ସୃଷ୍ଟି କରିଥାଏ । ବିଶେଷ କରି ଖୋଳପା ଛାଡ଼ିବା ସମୟରେ ପାଣିର ଲୁଣାତ୍ମକ ଅବସ୍ଥାରେ ହଠାତ୍ ପରିବର୍ତ୍ତନ ହେଲେ ପୋଖରୀରେ ବହୁ ସଂଖ୍ୟାରେ ଚିକ୍ଳୁଡ଼ି ମରିଯିବାର ସମାବନା ଥାଏ ।

ଓଡ଼ିଶାର ଉପକୂଳବର୍ତ୍ତୀ ଅଞ୍ଚଳରେ ଓ ଚିଲିକା ହ୍ରଦରେ ମୂଲିକା, କୁଆର ପାଣି ମାଟିବା, ପାଣି ଓ ମାଟିର ଲୁଣି ଅଂଶ, ଲୁଣି କଞ୍ଚାଳ ଓ ପ୍ରାକୃତିକ ପରିବେଶରେ ତାରତମ୍ୟ ରହିଥିବାରୁ ଲୁଣି ଚିକ୍ଳୁଡ଼ି ଗୁଣର ବୈଷୟିକ ପ୍ରଣାଳୀରେ ମଧ୍ୟ ସ୍ଥାନ ଅନୁଯାୟୀ ପରିବର୍ତ୍ତନ ଆବଶ୍ୟକ । ଯେଉଁଠି ଲୁଣି ପାଣି କୁଆର ଓ ଉଦାପ ପ୍ରଭାବ ରହିଥାଏ ଓ ଜମି ଅପେକ୍ଷାକୃତ ସମତଳ ଥାଏ ସେଠାରେ କୁଆର ଓ ଉଦା ଦ୍ଵାରା ପ୍ରଭାବିତ ବୈଷୟିକ ପଦ୍ଧତିରେ ଉପଯୋଗ କରାଯାଇ ପାରେ । ମାତ୍ର ଚିଲିକାର କୁଳବର୍ତ୍ତୀ ଅଞ୍ଚଳରେ କୁଆର ଆସିବାର ସୁବିଧା ନଥିବା ସମତଳ ଲୁଣା ଜମିରେ ଆବଶ୍ୟ ପୋଖରୀରେ ଅନୁସୂଚି ବୈଷୟିକ ପଦ୍ଧତିର ବ୍ୟବହାର ଆବଶ୍ୟକ । ସମୁଦ୍ର କୁଳବର୍ତ୍ତୀ କୁଆର ମାତୃପିବା ଅଞ୍ଚଳ ଓ ଲୁଣି କଞ୍ଚାଳ ଜମିରେ ଚିକ୍ଳୁଡ଼ି ଗୁଣ ପାମ୍ ଗଠନ କରିବା ବ୍ୟୟସାପେକ୍ଷ । ଏହି ସବୁ ଅଞ୍ଚଳରେ ବଡ଼ ବଡ଼ କଂପାନୀ, ଶିଳ୍ପ ସଂସ୍ଥା, ବ୍ୟବସାୟୀ ସଂସ୍ଥା ଇତ୍ୟାଦି ଅଧିକ ମୂଲ୍ୟର ବିନିଯୋଗରେ ୨୫ ରୁ ୫୦ ହେକ୍ଟର ଆୟତନ ବିଶିଷ୍ଟ ଚିକ୍ଳୁଡ଼ି ପାମ୍ କରି ପାରିବେ । ଏଥିପାଇଁ ହେକ୍ଟର ପିଛା ପ୍ରାୟ ୫୦ ରୁ ୭୦ ହଜାର ଟଙ୍କା ଆବଶ୍ୟକ ହୋଇ ପାରେ । ମାତ୍ର ଉଦାପ-ଯୋଗ୍ୟ ଚିକ୍ଳୁଡ଼ି ଗୁଣରୁ ବାର୍ଷିକ ୪୦ ରୁ ୫୦ ହଜାର ଟଙ୍କା ଆୟ ହୋଇ ପାରିବ ।

ଚିଲିକା କୁଳରେ ଚିକ୍ଳୁଡ଼ି ଗୁଣ ପୋଖରୀ ଖୋଳିବା ପାଇଁ ହେକ୍ଟର ପିଛା ୧୨,୫୦୦ ଟଙ୍କା ଆବଶ୍ୟକ

ହେଉଥିଲେ ସୁଦ୍ଧା ବର୍ଷା ଦିନରେ ଚିଲିକାର ଲହଡ଼ି ଆସାତକୁ ପୋଖରୀଗୁଡ଼ିକୁ ରକ୍ଷା କରିବା ପାଇଁ ଶକ୍ତ ଘେରିବନ୍ଧର ଆବଶ୍ୟକତା ରହିଛି । ଏହି ଘେରିବନ୍ଧ ତିଆରି ଅଧିକ ବ୍ୟୟସାପେକ୍ଷ ହୋଇଥିବାରୁ ଓ ସରକାରଙ୍କର ନୀତି ଅନୁଯାୟୀ ଚିକ୍ଳୁଡ଼ି ଗୁଣୋପଯୋଗୀ ଚିଲିକା କୁଳବର୍ତ୍ତୀ ଜମିର ଶତକଡ଼ା ୭୫ ଭାଗ କେବଳ ଦୁର୍ବଳ ଶ୍ରେଣୀର ଲୋକଙ୍କୁ ୧୫ ବର୍ଷିଆ ପକ୍ଷା ଦେବା ପାଇଁ ବ୍ୟବସ୍ଥା ରହି-ଥିବାରୁ, କିନ୍ତୁ ଗ୍ରାମ୍ୟ ଉତ୍ତର ସଂସ୍ଥା ଦ୍ଵାରା କିମ୍ବା ସରକାରୀ ଅନୁଦାନ ସାହାଯ୍ୟରେ ସେହି ଘେରିବନ୍ଧ ଗୁଡ଼ିକୁ ତିଆରି କରାଯାଇ ପାରେ । ଏହାଦ୍ଵାରା ଦୁର୍ବଳ-ଶ୍ରେଣୀର ବ୍ୟକ୍ତିମାନେ ଚିକ୍ଳୁଡ଼ି ଗୁଣ ପାଇଁ ଏହି ସରକାରୀ ଜମି ପକ୍ଷା ପାଇବା ପରେ ଅଳ୍ପ ବ୍ୟାଙ୍କ ରଣ ଓ ସରକାରୀ ଅନୁଦାନ ସାହାଯ୍ୟରେ ପୋଖରୀ ଖୋଳାଇ ଅଧିକରା ଲୁଣି ଚିକ୍ଳୁଡ଼ି ଗୁଣ କରି ପାରିବେ ।

ଚିଲିକାରେ ବ୍ୟାପକ ଚିକ୍ଳୁଡ଼ି ଗୁଣ ଯୋଜନା କାର୍ଯ୍ୟକାରୀ କରିବା ସମୟରେ ଏ ଦେଶର ସର୍ବ ବୃହତ୍ ଲୁଣିପାଣି ହ୍ରଦ ଯାହାକି, ବିଶେଷ ପ୍ରାକୃତିକ ସୌନ୍ଦର୍ଯ୍ୟ, ଆକର୍ଷଣୀୟ ନୀଳ ତରଙ୍ଗାୟିତ ଜଳଭଣ୍ଡା, ପାହାଡ଼, ସମୁଦ୍ର-ଭୂ-ଭାଗ ଓ ଛୋଟ ବଡ଼ ଦ୍ଵୀପ ପୁଞ୍ଜର ପରିବେଶ ଓ ଅସଂଖ୍ୟ ଦେଶ ବିଦେଶର ହଂସ ଜାତୀୟ ପକ୍ଷୀମାନଙ୍କର ବିହାର ସ୍ଥଳୀ ପାଇଁ ବିଖ୍ୟାତ, ତାହାର ସେହି ମନୋରମ ପ୍ରାକୃତିକ ପରିବେଶର ଯଥାଯଥ ସୁରକ୍ଷା ପାଇଁ ବିଶେଷ ଦୃଷ୍ଟି ଦେବା ଉଚିତ ।

ଓଡ଼ିଶାରେ ପୁଣି ଚିକ୍ଳୁଡ଼ି ଗୁଣର ବ୍ୟାପକ ପ୍ରସାର କରିବାକୁ ହେଲେ ସର୍ବପ୍ରଥମ ପଦକ୍ଷେପ ସ୍ଵରୂପ ଅଧୁନିକ ପ୍ରଣାଳୀରେ ଚିକ୍ଳୁଡ଼ି ଜାଆଁଳ ଉତ୍ପାଦନ ବ୍ୟବସ୍ଥା ବା "ହେଗ୍‌ସ" ପ୍ରତିଷ୍ଠା କରି ସମୟ ଓ ଆବଶ୍ୟକତା ଅନୁଯାୟୀ ବିଶୁଦ୍ଧ ଲୁଣି ବାଗଦା ଓ କଞ୍ଚାଳ ଚିକ୍ଳୁଡ଼ିର ସମାକୃତି ଜାଆଁଳ ଉତ୍ପାଦନ ଓ ଯୋଗାଣ ଆବଶ୍ୟକ । ଭଲ ଚିକ୍ଳୁଡ଼ି ଗୁଣ ପାଇଁ ପୋଖରୀ ସଂଖ୍ୟା ବୃଦ୍ଧି କରିବା ଓ ଭଲ ଚିକ୍ଳୁଡ଼ି ଜାଆଁଳ ଉତ୍ପାଦନ ଏକ ସଙ୍ଗେ ଗଠି କରିବା ଆବଶ୍ୟକ ।

ଓଡ଼ିଶାରେ ଥିବା ୧୭ ହଜାର ହେକ୍ଟର ଉପଯୁକ୍ତ ଅଞ୍ଚଳରେ ଯଦି ଉଦ୍ଦିଷ୍ଟତାରେ ଲୁଣି ଚିକ୍ଳୁଡ଼ି ଗୁଣକୁ ସଫଳ-ତାର ସହିତ ନିର୍ଦ୍ଦିଷ୍ଟ ଯୋଜନା, ଅଗ୍ରଗାମୀ ପ୍ରଯୋଗାତ୍ମକ ଗବେଷଣା ପ୍ରକଳ୍ପ, ସଂପ୍ରସାରଣ ସେବା ଓ ପର୍ଯ୍ୟାଟ-ଲୁକ୍ତ କାର୍ଯ୍ୟକ୍ରମ କରିଥାରେ କରାଯାଇ ପାରିବ, ତେବେ ଏଥିପାଇଁ ପ୍ରାୟ ୮୫ରୁ ୯୦ କୋଟି ଟଙ୍କାର ଆର୍ଥିକ ବିନିଯୋଗ ଅତକଳ କରାଯାଇଥିବା ସ୍ତର ଉପାଦାନ ଚିକ୍ଳୁଡ଼ି ଉତ୍ତରୀକୁ ବାର୍ଷିକ ଆୟ ପ୍ରାୟ ୫୦ କୋଟି ଟଙ୍କାରୁ ଊର୍ଦ୍ଧ୍ଵ ହେବାର ସମାବନା ସୃଷ୍ଟି ।

ମୁଖ୍ୟ ନିର୍ବାହୀ ଅଧିକାରୀ,
ଲୁଣି ଚିକ୍ଳୁଡ଼ି ଓ ମାଛ ଗୁଣ ଉତ୍ତର ସଂସ୍ଥା ପୁରୀ ଗଞ୍ଜାମ,
ପୁରୀ ।

ପ୍ରଗତି ପ୍ରସଙ୍ଗ

ନଳକୂପ ଖନନରେ ଉଲ୍ଲେଖନୀୟ ସାଫଲ୍ୟ

ରାଜ୍ୟର ନଳକୂପ ସମୁଦାୟ ୨୭ ହଜାର ୭୭ଟି ଗ୍ରାମକୁ ପାନୀୟଜଳ ଯୋଗାଇ ଦେବାଲାଗି ସରକାର ଯେଉଁ ବ୍ୟାପକ କାର୍ଯ୍ୟକ୍ରମ କାର୍ଯ୍ୟକାରୀ କରୁଛନ୍ତି, ତଦନୁଯାୟୀ ଚଳିତମାସ ଶେଷ ସୁଦ୍ଧା ୨୫ ହଜାର ୫୫୬ ଗ୍ରାମକୁ ପାନୀୟ ଜଳ ଯୋଗାଇ ଦିଆଯାଇ ପାରିବ ବୋଲି ଆଶାକରାଯାଇଛି । ଏନପ୍ରେର ୧ କୋଟି ୧୦ ଲକ୍ଷ ୬୬ହଜାର ଗ୍ରାମବାସୀ ଉପକୃତ ହୋଇ ପାରିବେ । ସେହିସବୁ ଗ୍ରାମ ମଧ୍ୟରୁ ୧୬ ହଜାର ୩୩୯ ଗ୍ରାମକୁ ସଂପୂର୍ଣ୍ଣ ଭାବରେ ଏବଂ ୯ ହଜାର ୨୧୭ ଗ୍ରାମକୁ ଆଶିଂକ ଭାବରେ ଜଳ ଯୋଗାଇ ଦିଆଯିବ ।

ସ୍ଵାଧୀନତା ପ୍ରାପ୍ତି ପରଠାରୁ ୫ମ ପଂଚବାର୍ଷିକ ଯୋଜନାକାଳ ଶେଷ ସୁଦ୍ଧା ରାଜ୍ୟରେ ମାତ୍ର ୧୧ ହଜାର ୮୪୬ଟି ନଳକୂପ ବସାଯାଇଥିବାବେଳେ ୧୯୮୦-୮୧ ମସିହାଠାରୁ ଆଜିସୁଦ୍ଧା ସମୁଦାୟ ୩୯ ହଜାର ୬୬୪ଟି ନଳକୂପ ବସାଯାଇପାରିଛି । ବିଗତ ୫ଟି ଯୋଜନା କାଳମଧ୍ୟରେ ବସାଯାଇଥିବା ସେହିସବୁ ନଳକୂପ ତୁଳନାରେ ଗତ ୪ ବର୍ଷରେ ବସାଯାଇଥିବା ନଳକୂପର ଅନୁପାତିକ ହାର ଶତକଡ଼ା ୩୦୦ହେବ ।



କଳାହାଣ୍ଡିରେ ଗୋବର ଗ୍ୟାସ ପ୍ଲାଣ୍ଟ

କଳାହାଣ୍ଡି ଜିଲ୍ଲାରେ ଗୋବରଗ୍ୟାସ ପ୍ଲାଣ୍ଟ ଲେବର୍ସିୟ କରାଇବା ତଥା ଗ୍ରାମାଂଚଳରେ ଏହାର ବହୁତ ପ୍ରସାର ନିମନ୍ତେ ବିଭିନ୍ନ ପଦକ୍ଷେପ ନେବା ସଂପର୍କରେ ଗତ ମାତ୍ର ୮ ତାରିଖ ଦିନ ଜିଲ୍ଲାପାଳଙ୍କ ଅଧ୍ୟକ୍ଷତାରେ ଜିଲ୍ଲା ଓ ସର୍ବ୍ଭିଜିଜନ ସ୍ତରୀୟ ଅଧିବର-ମାନଙ୍କର ଏକ ବୈଠକରେ ଆଲୋଚନା କରାଯାଇଥିଲା । ଗୋବରଗ୍ୟାସ ପ୍ଲାଣ୍ଟ ସ୍ଥାପନ ପାଇଁ ରଣ ନେବାକୁ ଆବେଦନ କରୁଥିବା ଲୋକମାନଙ୍କୁ ଅବିଳମ୍ବେ ତାହା ମଂଜୁର କରିବା ଓ ସହଜରେ ଗୋବର ପାଇପାଇଥିବା ଗ୍ରାମାଂଚଳର ଲୋକମାନଙ୍କୁ ଗୋବରଗ୍ୟାସ ପ୍ଲାଣ୍ଟ ସ୍ଥାପନ ପାଇଁ ଉତ୍ସାହିତ କରିବା ସଂପର୍କରେ ବୈଠକରେ

ଆଲୋଚନା କରାଯାଇଥିଲା । କଳାହାଣ୍ଡି ଜିଲ୍ଲାରେ ଏପର୍ଯ୍ୟନ୍ତ ବିଭିନ୍ନ ମଡେଲରେ ୧୩୮ଟି ଗୋବରଗ୍ୟାସ ପ୍ଲାଣ୍ଟ ତିଆରି ହୋଇପାରିଥିବା ଓ ଆହୁରି ୨୧ଟି ପ୍ଲାଣ୍ଟର କାର୍ଯ୍ୟ ଗୁଲିଥିବାର ବୈଠକରେ ସମୀକ୍ଷା କରାଯାଇଥିଲା । ଚଳିତମାସ ଶେଷ ସୁଦ୍ଧା ୩୦ଟି ଗୋବରଗ୍ୟାସ ପ୍ଲାଣ୍ଟର କାର୍ଯ୍ୟ ସମାପ୍ତ ହେବ ବୋଲି ସଂପୃତ ବିଭାଗୀୟ କର୍ମଚାରୀଙ୍କଠାରୁ ବୈଠକରେ ପ୍ରକାଶ କରାଯାଇଥିଲା । ସଂପୃତ କଲନାପୁର ବୁକର ବଲଗା ଓ ମଣ୍ଡଳ ଗ୍ରାମରେ ସରକାରଙ୍କ ତରଫରୁ ୨୦ ଜଣ ରାଜମିସ୍ତ୍ରୀଙ୍କୁ ଗୋବର ଗ୍ୟାସ ପ୍ଲାଣ୍ଟ ନିର୍ମାଣ ସଂଜ୍ଞାତାୟ ବୈଷୟିକ ତାଲିମ ଦିଆଯାଇଛି ।



ବିଦ୍ୟୁତ୍-ଶକ୍ତିର ସୁସମ ବଣ୍ଟନ

ରାଜ୍ୟରେ ଉପାଦିତ ହେଉଥିବା ବିଦ୍ୟୁତ୍-ଶକ୍ତିର ସୁସମ ବଣ୍ଟନ ନିମନ୍ତେ କେତେଗୁଡ଼ିଏ ଉଚ୍ଚ ଶକ୍ତି ସଂପର୍କ ବିଦ୍ୟୁତ୍ ସରବରାହ ନେଲ୍ ଓ ସର୍ବ୍ଭେସର୍ ପ୍ରତିଷ୍ଠା ପାଇଁ ରାଜ୍ୟ ବିଦ୍ୟୁତ୍ ଡିଭିଜନ୍ ଯୋଜନା କରିଛନ୍ତି । ୧୯୮୪-୮୫ ଆର୍ଥିକ ବର୍ଷରେ ଏଥିପାଇଁ ୨୬ କୋଟି ଟଙ୍କା ବ୍ୟୟ କରାଯିବାର ଅଟକଳ କରାଯାଇଛି । କ୍ଷୟପୁର-ଅପର କୋଲ୍ସ, ଉତ୍ତରଗର-ଆସା-ଇ ତୁ ପୁର, ଭୁବନେଶ୍ଵର-କଟକ, ବାଲେଶ୍ଵର-ବାରିପଦା, ଖୋର୍ଦ୍ଧା-ପୁରୀ, ସୁନାବେଡ଼ା-ଦାମନ ଯୋଡ଼ି, ଉତ୍ତରଗର-ଭୁବନେଶ୍ଵର ମଧ୍ୟରେ ଉଚ୍ଚ ଶକ୍ତି ସଂପର୍କ ସରଲ୍ ତଣା କାର୍ଯ୍ୟକୁ ପ୍ରାଧାନ୍ୟ ଦିଆଯାଇଛି ।



ସେତୁ ନିର୍ମାଣ କାର୍ଯ୍ୟକ୍ରମ

ଆସତା ଆର୍ଥିକ ବର୍ଷରେ ରାଜ୍ୟ ସରକାର ବିଭିନ୍ନ ନଦୀ-ନାଳ ଉପରେ ୨୧ଟି ସେତୁ ନିର୍ମାଣ କରିବା ସ୍ପତି ପଦକ୍ଷେପ ନେଇଛନ୍ତି । ସେ ଭାବରେ ସମୁଦାୟ ୩ କୋଟି ୯୮ ଲକ୍ଷ ୩୪ ହଜାର ଟଙ୍କା ବ୍ୟୟ ବରାଦ କରାଯାଇଛି । ପ୍ରସ୍ତାବିତ ଏହି ସେତୁ ପୁଡ଼ିକ ଦେଲ :- କଳାହାଣ୍ଡି ଜିଲ୍ଲାର ବେଲଗା-ଭବାନୀପାଟଣା ରାସ୍ତାର ଚେଇନଦୀ ଉପରେ ସେତୁ, ଭବାନୀପାଟଣା-ଖଡ଼ିଆଳ

ରାଷ୍ଟ୍ରରେ ଏକ ଛୋଟ ଧରଣର ସେତୁ, ସମ୍ଭବତଃ ଜିଲ୍ଲାରେ ସେତୁ, ପାଇକମାନ-ଝେରାବନ୍ଧ ରାଷ୍ଟ୍ରର ଅନ୍ତ ନଦୀରେ ସେତୁ, ଦେଓଗଡ଼-ମାକଟି ଦେଇଛି ରାଷ୍ଟ୍ରର ଚ-ପାକୀ ସେତୁ । ଦକ୍ଷିଣ ଜିଲ୍ଲାରେ ଦୁଇତୋଳ ନଦୀ ଉପରେ ସେତୁ ଏବଂ ବାଲେଶ୍ଵର ଜିଲ୍ଲାରେ ଓରରବିନ୍ଦୁର ନିର୍ମାଣ କାର୍ଯ୍ୟ ମଧ୍ୟ ଆସନ୍ତା ବର୍ଷ କାର୍ଯ୍ୟକାରୀ ହେବ । ଗଞ୍ଜାମ ଜିଲ୍ଲାରେ ଯେଉଁ ମାଟି ସେତୁର ନିର୍ମାଣ ପ୍ରସ୍ତାବ ରହିଛି, ସେଗୁଡ଼ିକ ହେଲେ :- ବି : ଏମ୍ : ପାତ୍ରପୁର ରାଷ୍ଟ୍ରରେ ଶରଣଦା ସେତୁ, ବାଣି ଓ ବାହୁଦା ସେତୁ । ପୁରୀ ଜିଲ୍ଲାର ସେଗୁଡ଼ିକ ହେଲେ :- ସାତଶ-ଝ-ଦକ୍ଷିଣା ରାଷ୍ଟ୍ରରେ ଭାର୍ଗବୀ ସେତୁ ଏବଂ କାକଟପୁର-କୋଣାର୍କ ରାଷ୍ଟ୍ରରେ କାତୁଆ ସେତୁ । ସେହିପରି କୋରାପୁଟ ଜିଲ୍ଲାର ଗୋବିନ୍ଦପୁର-ସାହିନି ରାଷ୍ଟ୍ରରେ କୋଲବ ସେତୁ ଓ ଝଞ୍ଜାବତୀ ସେତୁ ଏବଂ ମୟୂରଭଞ୍ଜ ଜିଲ୍ଲାର ମହାବି ନାନ ସେତୁ । କଟକ ଜିଲ୍ଲାରେ ଯେଉଁସବୁ ସେତୁ କାର୍ଯ୍ୟକାରୀ ହେବ, ସେଗୁଡ଼ିକ ହେଲେ- ବ୍ରାହ୍ମଣୀ ସେତୁ, କଟକ ରେଭେନ୍ସା ପୁର ଓଭର, କଟକ-ଗୁରୁଦାସି ରାଷ୍ଟ୍ରରେ ଗୋବରୀ ସେତୁ, ସାପୁଆ ନଦୀ ସେତୁ ଏବଂ ମହାନଦୀ ସେତୁ ତେଜାନାଳ ଜିଲ୍ଲାର ତେଜାନାଳ-କାମାକ୍ଷାନଗର ରାଷ୍ଟ୍ରରେ ରାମିଆଳ ସେତୁର ନିର୍ମାଣ ପ୍ରସ୍ତାବ ରହିଛି ।

ଏହା ବ୍ୟତୀତ ଆସନ୍ତା ଆର୍ଥିକ ବର୍ଷରେ କଳାହାଣ୍ଡି ଜିଲ୍ଲାରେ ଧରମଗଡ଼-ଗୋଲମୁଣ୍ଡା-ସିନାପାଲୁ, ରାଷ୍ଟ୍ରା, ସୁନ୍ଦରଗଡ଼ ଜିଲ୍ଲାରେ ସୁନ୍ଦରଗଡ଼-ଲେପ୍ଟିପଡ଼ା ରାଷ୍ଟ୍ରା ଓ ବୁରୁରଗଣ-କଥାପୁର ରାଷ୍ଟ୍ରା ଏବଂ ସମ୍ଭବତଃ ଜିଲ୍ଲାରେ ଗୋବିନ୍ଦପୁର-ସରସ୍ଵତୀ ରାଷ୍ଟ୍ରା ଗୁଡ଼ିକର ମଧ୍ୟ ନିର୍ମାଣ କାର୍ଯ୍ୟ ହାତକୁ ନେବାକୁ କାର୍ଯ୍ୟକ୍ରମ ରହିଛି । ଏ ବାବଦରେ ୪୯ ଲକ୍ଷ ୩୬ ହଜାର ଟଙ୍କା ବ୍ୟୟ ବରାଦ ହୋଇଛି ।



ଷଷ୍ଠ ଯୋଜନାରେ ସେତୁ ନିର୍ମାଣ

ରାଜ୍ୟ ସରକାର ଚଳିତ ଷଷ୍ଠ ପଞ୍ଚବାର୍ଷିକ ଯୋଜନା କାଳ ମଧ୍ୟରେ ବିଭିନ୍ନ ଅଞ୍ଚଳରେ ସେତୁ ନିର୍ମାଣ କରିବା ଉପରେ ବିଶେଷ ଗୁରୁତ୍ଵ ଆରୋପ କରି ସମୁଦାୟ ୬୦ଟି ସେତୁର କାର୍ଯ୍ୟ ହାତକୁ ନେଇଥିଲେ । ତନ୍ମଧ୍ୟରୁ ୨୮ଟି ସେତୁର ନିର୍ମାଣ କାର୍ଯ୍ୟ ସଂପୂର୍ଣ୍ଣ ହୋଇ ଯାଇଛି ଏବଂ ଏଗୁଡ଼ିକ ମଧ୍ୟରେ ଷଷ୍ଠ ଯୋଜନା ପୂର୍ବରୁ ଅସଂପୂର୍ଣ୍ଣ ରହିଥିବା ୧୨ଟି ନଦୀ ସେତୁ ମଧ୍ୟରୁ ୧୧ଟି ସେତୁ ଓ ଚଳିତ ଯୋଜନା କାଳ ମଧ୍ୟରେ ଆରମ୍ଭ ହୋଇଥିବା ୪୩ଟି ସେତୁ ମଧ୍ୟରୁ ୧୨ଟି ସେତୁ ଅବରୁଦ୍ଧ ।

ବର୍ତ୍ତମାନ ଅବଶିଷ୍ଟ ୩୨ଟି ସେତୁର ନିର୍ମାଣ କାର୍ଯ୍ୟ ଦ୍ଵାରାନ୍ତ ହେଉଛି । ତନ୍ମଧ୍ୟରେ ପୂର୍ବରୁ ଅସଂପୂର୍ଣ୍ଣ ରହି ଆସିଥିବା ୬ଟି ସେତୁ ଏବଂ ଚଳିତ ଯୋଜନା କାଳର ଅସଂପୂର୍ଣ୍ଣ ଥିବା ୨୬ଟି ସେତୁ ଅବରୁଦ୍ଧ ।

ଷଷ୍ଠ ଯୋଜନାର ପ୍ରାରମ୍ଭରେ ଅସଂପୂର୍ଣ୍ଣ ଥାଇ ବର୍ତ୍ତମାନ ସରକାରଙ୍କ ଦ୍ଵାରା ପୂର୍ଣ୍ଣାଙ୍ଗ ହୋଇଥିବା ୧୧ଟି ସେତୁ ହେଲେ :- ପୁରୀ ଜିଲ୍ଲାର ବୁସୁମା ଓ କହିମା, ବାଲେଶ୍ଵରର ବୁଢ଼ାବଳଙ୍ଗ ଓ ସୁବର୍ଣ୍ଣରେଖା, ଗଞ୍ଜାମର ବାଣି, କଟକର ଗୋବରୀ, କୋରାପୁଟର ନାଗାବରୀ ଓ ଝଞ୍ଜାବତୀ, କେନ୍ଦୁଝରର କାଳିଞ୍ଜର ଓ ସୋଣ ଏବଂ ବାଲେଶ୍ଵରର କଣ୍ଠିଆଚିରା । ସେହିପରି ପୂର୍ବରୁ ଅସଂପୂର୍ଣ୍ଣ ଥାଇ ବର୍ତ୍ତମାନ ଯେଉଁ ୬ଟି ସେତୁର ନିର୍ମାଣ କାର୍ଯ୍ୟ ଦ୍ଵାରାନ୍ତ ହେଉଛି, ସେଗୁଡ଼ିକ ହେଲେ :- ସମ୍ଭବତଃ ବ୍ରାହ୍ମଣୀ, କେନ୍ଦୁଝରର ଦୈତରଣୀ, କଟକର ବ୍ରାହ୍ମଣୀ, କଳାହାଣ୍ଡିର ଜଳ୍ ଏବଂ କୋରାପୁଟ ଜିଲ୍ଲାର ସାନ ନଈ ଓ ତେଜଗୁରୀ ସେତୁ ।



ଜଳସେଚନ କାର୍ଯ୍ୟକ୍ରମ

ରାଜ୍ୟରେ ଜଳସେଚନ କାର୍ଯ୍ୟକ୍ରମକୁ ବିଶଦ୍ଵାରା କାର୍ଯ୍ୟକ୍ରମରେ ପ୍ରାଧାନ୍ୟ ଦିଆଯାଇଛି ଏବଂ ଏହି ଆଭିମୁଖ୍ୟକୁ ସଫଳ କରିବା ପାଇଁ ଯେଉଁସବୁ ପଦକ୍ଷେପ ନିଆଯାଇଛି, ତାହା ହେଲେ- ଅସଂପୂର୍ଣ୍ଣ ଅବସ୍ଥାରେ ଥିବା ବୁହର, ମଧ୍ୟମ ଓ କ୍ଷୁଦ୍ର ଜଳସେଚନ ପ୍ରକଳ୍ପଗୁଡ଼ିକୁ ସଂପୂର୍ଣ୍ଣ କରିବା ଏବଂ କେତେକ ନୂତନ ପ୍ରକଳ୍ପ କାର୍ଯ୍ୟକାରୀ କରିବା । ଏହି କାର୍ଯ୍ୟକ୍ରମରେ ମରୁଡ଼ି ପ୍ରଦାଡ଼ିତ ଓ ଆଦିବାସୀ ଅଧିକାଂଶ ଅଞ୍ଚଳ ପ୍ରତି ସ୍ଵତନ୍ତ୍ର ଗୁରୁତ୍ଵ ଆରୋପ କରାଯାଇଛି । ଯୋଜନା ଅନ୍ତର୍ଗତ ବୃହତ୍ ଓ ମଧ୍ୟମ ଜଳସେଚନ ପ୍ରକଳ୍ପ ଜରିଆରେ ୧୯୮୨-୮୩ ମସିହା ଶେଷ ସୁଦ୍ଧା ରାଜ୍ୟରେ ମୋଟ ୮ ଲକ୍ଷ ୩ ହଜାର ୪୪୦ ହେକ୍ଟର ଖରିଦ୍ ଓ ୩ ଲକ୍ଷ ୬୪ ହଜାର ୪୫୦ ହେକ୍ଟର ଭବି ଫସଲ ପାଇଁ ଜଳସେଚନ କାର୍ଯ୍ୟ ସାମର୍ଥ୍ୟ ସୃଷ୍ଟି କରାଯାଇପାରିଛି । ୧୯୮୩-୮୪ ବର୍ଷରେ ଏଥିପାଇଁ ୭୪ କୋଟି ୫୦ ଲକ୍ଷ ଟଙ୍କା ବ୍ୟୟ ବରାଦ କରାଯାଇ ଅତିରିକ୍ତ ୧୮ ହଜାର ୮୦ ହେକ୍ଟର ଖରିଦ୍ ଓ ୧୪ ହଜାର ୫୦ ହେକ୍ଟର ଭବି ଫସଲ ପାଇଁ ଜଳସେଚନ ସାମର୍ଥ୍ୟ ସୃଷ୍ଟି କରାଯିବାର ପରିକଳ୍ପନା କରାଯାଇଛି । ଏହି କାର୍ଯ୍ୟକ୍ରମ ଅନୁଯାୟୀ କାଲୋ ଓ ତୁମରବାହାର ଯୋଜନାର କାର୍ଯ୍ୟ ସଂପୂର୍ଣ୍ଣ ହୋଇଛି ।



ଭୁବନେଶ୍ଵର-କଟକ କାର୍ତ୍ତୀୟ ରାଜପଥ ଯୋଜନା

କଟକ ଓ ଭୁବନେଶ୍ଵର ସହର ଦୁଇଟିର ଜନଶ୍ଵର ଅଭିବୃଦ୍ଧି ହେଉଥିବାରୁ ଏବଂ ସହର ଉପକଣ୍ଠ ଅଞ୍ଚଳ-ମାନଙ୍କରେ ବିଭିନ୍ନ ଶିଳ୍ପ କାରଖାନା ନିର୍ମିତ ହେଉଥିବା ଦୃଷ୍ଟିରୁ ଏହି ସହର ଦୁଇଟିକୁ ସଂଯୋଗ କରୁଥିବା ୫ ନମ୍ବର ଜାତୀୟ ରାଜପଥକୁ ଅଧିକ ପ୍ରଶସ୍ତ କରିବା

ଭୂମି ରାଜ୍ୟ ସରକାର କେନ୍ଦ୍ର ସରକାରଙ୍କୁ ଅନୁରୋଧ କରିଛନ୍ତି । ଏହି ରାଜପଥର ଖଣ୍ଡଗିରି ଛକଠାରୁ ମହାନଦୀ ସେତୁ ପର୍ଯ୍ୟନ୍ତ ୩୧ ଦଶମିକ ୬୫ କି: ମି: ରାସ୍ତାକୁ ୪ଟି କୋର୍ଟରେ ପରିବର୍ତ୍ତିତ କରିବାକୁ ଯୋଜନା ପ୍ରସ୍ତୁତ କରାଯାଇଛି । ତଦନୁଯାୟୀ ଏହି ରାସ୍ତାରେ ୪ ଟି ଛୋଟ ସେତୁ ଏବଂ କୁଆଖାଇ ଓ କାଠଯୋଡ଼ି ନଦୀ ଉପରେ ୨ଟି ବଡ଼ ସେତୁ ନିର୍ମାଣ ପାଇଁ ପ୍ରସ୍ତାବ ରହିଛି । ଏ ବାବଦରେ ପ୍ରାୟ ୨୯ କୋଟି ୮୫ଲକ୍ଷ ୪୬ ହଜାର ଟଙ୍କା ବ୍ୟୟ ଅଟକଳ କରାଯାଇ କେନ୍ଦ୍ର ସାହାଯ୍ୟ ଚଳାଚଳ ଓ ପରିବହନ ମନ୍ତ୍ରଣାଳୟଙ୍କ ନିକଟକୁ ପଠାଯାଇଛି ।

କେନ୍ଦ୍ର ସରକାର ରାଜ୍ୟ ସରକାରଙ୍କର ଏ ପ୍ରସ୍ତାବକୁ ଅନୁମୋଦନ କରିଛନ୍ତି । କେନ୍ଦ୍ର ସରକାରଙ୍କଠାରୁ ବୈଷୟିକ ଅନୁମୋଦନ ଓ ଆର୍ଥିକ ମଞ୍ଜୁରୀ ପାଇବା ପରେ ଏହି କାର୍ଯ୍ୟ ତୁରନ୍ତ ହାତକୁ ନିଆଯିବ ।

ଏଠାରେ ଉଲ୍ଲେଖ କରାଯାଇ ପାରେ ଯେ ଏହି ଜାତୀୟ ରାଜପଥରେ ଦୈନିକ ୩ ହଜାର ମାଇବାହୀ ଗାଡ଼ି ଏବଂ ୨୦ ହଜାର ଯାତ୍ରୀବାହୀ ଗାଡ଼ି ସମେତ ବହୁ ସଂଖ୍ୟକ କାର, ଛିପ୍, ସାଇକେଲ୍, ରିକ୍ସା, ଶଗଡ଼ ଉତ୍ପାଦି ଯାନବାହାନ ଚଳାଚଳ କରୁଥିବାରୁ ଦୁର୍ଘଟଣା ସଂଖ୍ୟା ବୃଦ୍ଧି ପାଇଛି । ସେହି ଦୃଷ୍ଟିରୁ ଏହାକୁ ପ୍ରଶିଷ୍ଟ କରିବା ଆବଶ୍ୟକ ହେଉଛି ।



ଉଚ୍ଚପ୍ରାୟ ପରିବହନ ସମନ୍ୱୟ କମିଟି ବୈଠକରେ ପରିବହନ ଓ ସ୍ୱଳ୍ପ ମନ୍ତ୍ରୀଙ୍କ ଉଦ୍‌ବୋଧନ

ରାଜ୍ୟ ସଚିବାଳୟଠାରେ ଉଚ୍ଚପ୍ରାୟ ପରିବହନ କମିଟିର ବୈଠକ ପରିବହନ ଓ ରାଜସ୍ୱମନ୍ତ୍ରୀ ଶ୍ରୀ ବାସୁଦେବ ମହାପାତ୍ରଙ୍କର ଅଧ୍ୟକ୍ଷତାରେ ଗତ ମାର୍ଚ୍ଚ ମାସ ୨୪ ତାରିଖ ଦିନ ଅନୁଷ୍ଠିତ ହୋଇଥିଲା । ବୈଠକ ଆରମ୍ଭରେ ସଦସ୍ୟମାନଙ୍କୁ ଉଦ୍‌ବୋଧନ ଦେଇ ଶ୍ରୀ ମହାପାତ୍ର କହିଲେ ଯେ, ଚଳିତ ଆର୍ଥିକ ବର୍ଷ କେନ୍ଦ୍ର ବଜେଟରେ ଏକ କୋଟି ଟଙ୍କା ଡାକଡ଼ରେ ଓ ସମ୍ବଲପୁର ରେଳରାସ୍ତା ପାଇଁ ମଞ୍ଜୁର କରିଥିବାରୁ ପ୍ରଧାନମନ୍ତ୍ରୀ ଶ୍ରୀମତୀ ଇନ୍ଦିରା ଗାନ୍ଧୀ ଓ ରେଳବାଇ ମନ୍ତ୍ରଣାଳୟଠାରେ ଆମେ କୃତଜ୍ଞତା ଜ୍ଞାପନ କରୁଛୁ । ଏଥିପାଇଁ ମୁଖ୍ୟମନ୍ତ୍ରୀଙ୍କ ଉଦ୍ୟମ ପ୍ରଶଂସନୀୟ । ଏ ଦିଗରେ ରାଜ୍ୟ ସରକାର ମଧ୍ୟ ଆବଶ୍ୟକୀୟ ଜମି ନେବା କାର୍ଯ୍ୟ ଆରମ୍ଭ କରିଛନ୍ତି ।

କୋରାପୁଟ-ରାୟଗଡ଼ା ରେଳରାସ୍ତା ନିର୍ମାଣ ଦିଗରେ ମଧ୍ୟ କେନ୍ଦ୍ର ସରକାର ରେଳବାଇ ବଜେଟରେ

ଚଳିତବର୍ଷ ପାଇଁ ୧୨ କୋଟି ୫ ଲକ୍ଷ ଟଙ୍କା ମଞ୍ଜୁର କରିଛନ୍ତି । ଏ ଦିଗରେ ମଧ୍ୟ କାର୍ଯ୍ୟ ଆଗେଇଛି । ତୃତୀୟ ପ୍ରକଳ୍ପଟି ହେଲା ଦରଭରା-କେନ୍ଦୁଝର ରେଳରାସ୍ତାର ଦ୍ୱିତୀୟ ପର୍ଯ୍ୟାୟ କାର୍ଯ୍ୟ । ଏହା କଖପୁରା-ବା-ଶପାଣି ରେଳବାଇ ପ୍ରକଳ୍ପର ଅଂଶ ବିଶେଷ । ଏହା ମଞ୍ଜୁରୀ ପାଇଥିଲେ ମଧ୍ୟ ଆବଶ୍ୟକୀୟ ପାଣ୍ଠି ଅଭାବରୁ କାମ ବିଶେଷ ଆଗେଇ ପାରିନାହିଁ । ଏହି ରେଳରାସ୍ତା ଦ୍ୱାରା ବଡ଼ବିଲ, କେନ୍ଦୁଝର ଓ ଦରଭରା ଅଞ୍ଚଳରେ ଅନେକ ନୂତନ ଶିଳ୍ପ ଗଠି ଉଠିବ । ଏହିସବୁ ଅଞ୍ଚଳର ଆର୍ଥିକ ଉନ୍ନତି ପାଇଁ ରେଳରାସ୍ତା କାର୍ଯ୍ୟ ତୁରନ୍ତ ସମ୍ପୂର୍ଣ୍ଣ କରିବାକୁ ଅର୍ଥ ମଞ୍ଜୁର କରିବା ପାଇଁ ରେଳବାଇ ମନ୍ତ୍ରଣାଳୟକୁ ଆବେଦନ କରାଯାଇଛି । ରାଉରକେଲ-ବରପୁଆଁ ମଧ୍ୟରେ ଥିବା ଦୁମିତରା ଓ ବିମଳଗଡ଼ ରେଳଲାଇନ୍ ସହ ଅନ୍ୟ ଗୋଟିଏ ରେଳଲାଇନ୍ କରିବା ପାଇଁ ସରକାର ୭ କୋଟି ଟଙ୍କା ମଞ୍ଜୁର କରିଛନ୍ତି । ଏହାଦ୍ୱାରା ଜିରିବୁରୁ ଓ ବରପୁଆଁ ଅଞ୍ଚଳରୁ ଝିଲ ପୁଣ୍ଡକୁ ନୁହାପଥର ସୁବିଧାରେ ଯାଇପାରିବ ।

ଖୋର୍ଦ୍ଧା ରୋଡ଼ରୁ ବସଙ୍ଗାର ପର୍ଯ୍ୟନ୍ତ ଗୋଟିଏ ରେଳରାସ୍ତା ନିର୍ମାଣ କରିବାକୁ ସର୍ଭେ କାର୍ଯ୍ୟ ଶୁରିଛି । ରାଜ୍ୟରେ ରେଳ ଚଳାଚଳର ଉନ୍ନତି ପାଇଁ କେନ୍ଦ୍ର ସରକାର ଓ ରେଳବାଇ ମନ୍ତ୍ରଣାଳୟ ଅନେକଗୁଡ଼ିଏ ଲକ୍ଷ ଟଙ୍କା ପାଇଁ ଅର୍ଥ ମଞ୍ଜୁର କରିଛନ୍ତି । ଗତ ଶୁଭିକର୍ଷ ମଧ୍ୟରେ ୩ ଶହ କୋଟି ଟଙ୍କା ବିଭିନ୍ନ ପ୍ରକଳ୍ପ ବାବଦକୁ ମଞ୍ଜୁର କରାଯାଇଛି । ବ୍ରିଟିଶ ସରକାର ସ୍ୱାଧୀନତା ପୂର୍ବରୁ ରାଜ୍ୟରେ ମାତ୍ର ୧,୩୦୦ କିଲୋ ମିଟର ରେଳରାସ୍ତା ନିର୍ମାଣ କରିଥିଲେ । ୧୯୪୭-୬୯ ମସିହା ମଧ୍ୟରେ ୬୦୦ କିଲୋ ମିଟର ରେଳରାସ୍ତା ଏବଂ ଗତ ଶୁଭିକର୍ଷ ମଧ୍ୟରେ ଆହୁରି ୫୦୦ କିଲୋମିଟର ରେଳରାସ୍ତା ନିର୍ମାଣ କରିବାକୁ ମଞ୍ଜୁର ମିଳିଛି ।

ରାଜ୍ୟରେ ରେଳଯାତ୍ରୀମାନଙ୍କ ଯିବା ଆସିବାର ସୁବିଧା ସୁଯୋଗ ବୃଦ୍ଧି କରିବା ବିଷୟ ମଧ୍ୟ ବୈଠକରେ ଆଲୋଚିତ ହୋଇଥିଲା । ଅଧିକ ରେଳଗାଡ଼ି ଯୋଗାଇ ପୂର୍ଣ୍ଣମାପତ୍ର ଯାତ୍ରୀମାନଙ୍କ ପାଇଁ ସୁବିଧା ଯୋଗାଇବାକୁ, ଟିକିଭଗଡ଼ ଓ ସମ୍ବଲପୁର ମଧ୍ୟରେ ଅଧିକ ଯାତ୍ରୀଗାଡ଼ି ଚଳାଚଳ ବ୍ୟବସ୍ଥା ଗୃହଣ କରିବାକୁ, କୋରାପୁଟ ଓ ଭୁବନେଶ୍ୱର ଯାତ୍ରୀଙ୍କ ପାଇଁ ଗୋଟିଏ କୋର୍ଟ ଦେବାକୁ ହାବଡ଼ା-ଝାରସୁଗୁଡ଼ା ମଧ୍ୟରେ ଏକ୍ସପ୍ରେସ୍ ଗାଡ଼ିକୁ ସମ୍ବଲପୁର ରେଳଷ୍ଟେସନ ପର୍ଯ୍ୟନ୍ତ ନେବା ବ୍ୟବସ୍ଥା କରିବା ବିଷୟରେ ରେଳବାଇ କର୍ମଚାରୀଙ୍କୁ ନିବେଦନ କରାଯାଇଛି । ଶେଷରେ ଶ୍ରୀ ମହାପାତ୍ର କଟକ ପାରାଡ୍ୱାପ ରେଳରାସ୍ତା ମଧ୍ୟରେ ଝଙ୍କଡ଼, କୁଜଙ୍ଗ, ଉତ୍ତୁନାଥପୁରଠାରେ ରେଳଷ୍ଟେସନ ଖୋଲିବା, ନିରାଡ଼ ଓ ଗଣ୍ଡିଶାଳ ରେଳରାସ୍ତାରେ ଗୁରୁତିଆଡ଼ିଆ ଓ ଛଅଗାଁ ମଧ୍ୟରେ ଷ୍ଟେସନ ଖୋଲିବାକୁ ଅନୁରୋଧ କରିଥିଲେ । ନୀଳାଚଳ ଏକ୍ସପ୍ରେସ୍ ପ୍ରତିଦିନ ଯିବା ଆସିବା କରିବା

ପାଇଁ ମଧ୍ୟ ଶ୍ରୀ ମହାପାତ୍ର କହିଥିଲେ । କୈଠକରେ ଦକ୍ଷିଣ ପୂର୍ବ ରେଳବାଇର କର୍ମକର୍ମୀଗଣ, ରାଜ୍ୟର ବିଭିନ୍ନ ନିଗମର ଡେୟାରମ୍ୟାନ, ବଣିକ ସଂଘର ପ୍ରତିନିଧି, ଶିକ୍ଷାନିର୍ଦ୍ଧାରଣପ୍ରତିଷ୍ଠାନ ପ୍ରତିନିଧି, ବିଭିନ୍ନ ଜମିଦାରୀର ପ୍ରତିନିଧି ରେଳ ଡେପାର୍ଟମେଣ୍ଟ ଓ ମାଲବାହୀ ଗାଡ଼ି ସହ ସମ୍ପୃକ୍ତ ପ୍ରତିନିଧି, ସମ୍ପୃକ୍ତ ବିଭାଗୀୟ କର୍ମକର୍ମୀ, ରାଜ୍ୟ ପରିବହନ ନିଗମର ଡେୟାରମ୍ୟାନ ତଥା ଶାସନ ସଚିବ, ପରିବହନ ବିଭାଗରେ ରେଳବାଇ ସମନ୍ୱୟ କର୍ମୀଗଣ ଓ ସୂଚକ ଶାସନ ସଚିବ ପ୍ରମୁଖ ଯୋଗଦେଇ ରାଜ୍ୟରେ ରେଳ ଡେପାର୍ଟମେଣ୍ଟ, ମାଲ ପରିବହନ ଯାତ୍ରାଙ୍କ ପ୍ରତିଧା, ଶିଳ୍ପ ଭରତ ଓ ରାଜ୍ୟର ଆର୍ଥିକ ଭରତ ଦିଗରେ ସମନ୍ୱୟ କର୍ମକର୍ମୀର ସହଯୋଗୀତା ବିଶଦ ଭାବେ ଆଲୋଚନା କରି ଏସବୁ ଦିଗରେ ଯାବତୀୟ ଭରତ ଓ ପ୍ରଗତି କରିବା ପାଇଁ ନିଷ୍ପତ୍ତି ଗ୍ରହଣ କରିଥିଲେ ।

❖ ପାନୀୟ ଜଳଯୋଗାଣ

ଗ୍ରାମାଞ୍ଚଳରେ ପାନୀୟ ଜଳ ଯୋଗାଣ କାର୍ଯ୍ୟକ୍ରମ ଅନୁଯାୟୀ ଫେବୃୟାରୀ ମାସରେ ୭୦୦ଟି ଗ୍ରାମରେ ସମ୍ପୂର୍ଣ୍ଣ ଭାବରେ ଓ ୧୯୮ଟି ଗ୍ରାମରେ ଆଂଶିକ ଭାବେ ପାନୀୟ ଜଳ ଯୋଗାଣ ବ୍ୟବସ୍ଥା କରାଯାଇଥିଲା । ୧୯୮୩-୮୪ରେ ଉଚ୍ଚତମ ସମ୍ପୂର୍ଣ୍ଣ ଓ ଆଂଶିକ ଜଳ ଯୋଗାଣର ଧାର୍ଯ୍ୟ ଲକ୍ଷ୍ୟ ୫,୦୭୦ଟି ଗ୍ରାମ ମଧ୍ୟରୁ ଫେବୃୟାରୀ ଶେଷ ସୁଦ୍ଧା ମୋଟ ୬,୪୯୭ ଟି ଗ୍ରାମରେ ପାନୀୟ ଜଳ ଯୋଗାଣ ବ୍ୟବସ୍ଥା କରାଗଲା । ତନ୍ମଧ୍ୟରୁ ୩,୫୬୭ଟି ଗ୍ରାମରେ ସମ୍ପୂର୍ଣ୍ଣ ଭାବରେ ଓ ୨,୯୩୦ଟି ଗ୍ରାମରେ ଆଂଶିକ ଭାବେ ପାନୀୟ ଜଳ ଯୋଗାଣ ବ୍ୟବସ୍ଥା କରାଯାଇଛି ।

❖ ଭାଜ୍ୟରୁ ଭାଜ୍ୟକୁ

ଓଡ଼ିଶାରୁ ପଡ଼ୋଶୀ ରାଜ୍ୟ ତଥା ପଶ୍ଚିମବଙ୍ଗ, ବିହାର, ମଧ୍ୟପ୍ରଦେଶ ଓ ଆନ୍ଧ୍ର ପ୍ରଦେଶକୁ ମାଲବାହୀ ଗାଡ଼ି ସହକ ପଥରେ ଯିବାଆସିବା କରିବାପାଇଁ ଉଚ୍ଚ ରାଜ୍ୟଗୁଡ଼ିକ ସହିତ ରାଜିନାମା ଗ୍ରହଣ କରାଯାଇଛି । ସେଥିପାଇଁ ପଡ଼ୋଶୀ ରାଜ୍ୟକୁ ମାଲବାହୀ ଗାଡ଼ି ଯିବା ଆସିବା କରିବାରେ ପରିବହନ ବିଭାଗ ତରଫରୁ ପଶ୍ଚିମବଂଗ ପାଇଁ ୨୨୦ଟି, ବିହାର ପାଇଁ ୧୮୦, ଆନ୍ଧ୍ର ପ୍ରଦେଶ ପାଇଁ ୫୮୦ ଓ ମଧ୍ୟପ୍ରଦେଶ ପାଇଁ ୧୪୭ଟି ଗାଡ଼ିରୁ ପରମିଟ୍ ଦିଆଯାଇଛି । ଏହାପରେ ରାଜ୍ୟର ଅର୍ଥନୈତିକ ଭରତ ସଚିବା ସଂଗେ ସଂଗେ ମାଲବାହୀ ଗାଡ଼ିଗୁଡ଼ିକ ସୁବିଧାରେ ଯିବାଆସିବା କରୁଛନ୍ତି । ଯାତ୍ରାବାହୀ ଗାଡ଼ିଗୁଡ଼ିକ ମଧ୍ୟ ଏହିପରି ଯିବାଆସିବା କରିବାରେ ନୂତନ ରାଷ୍ଟ୍ର ପରିମିଟ୍ ଦେବା ପାଇଁ ରାଜ୍ୟ ପରିବହନ କର୍ମିଗଣର ବିହାର ଓ ପଶ୍ଚିମବଂଗ କର୍ମୀଗଣଙ୍କ ସହ ଆଲୋଚନା କରୁଛନ୍ତି । ଏହା ପରେ ବିହାରକୁ ୬ଟି ନୂତନ ଯାତ୍ରାବାହୀ ଗାଡ଼ି ଓ ପଶ୍ଚିମବଂଗକୁ ୫ଟି ନୂତନ ଯାତ୍ରାବାହୀ ଗାଡ଼ି ଯିବାଆସିବା କରି ପାରିବ ।

ଫେବୃୟାରୀ ମାସ ଶେଷ ସୁଦ୍ଧା ୪୨,୨୩୦ ବର୍ଷ ଲୋକଙ୍କୁ ଘରଟିଏ ଯୋଗାଇ ଦିଆଯାଇଛି । ଏ ଶ୍ରେଣୀରେ ଓଡ଼ିଶା ଧାର୍ଯ୍ୟ ଲକ୍ଷ୍ୟ ୨୦ ହଜାରକୁ ଟପି ଯାଇଛି । ଫେବୃୟାରୀ ମାସ ଶେଷସୁଦ୍ଧା ୩,୫୧୬ ଜଣ ବ୍ୟକ୍ତିଙ୍କୁ ଗୃହ ନିର୍ମାଣ ବାବଦକୁ ସାହାଯ୍ୟ ଦିଆଯାଇଛି । ଏହି ସମୟ ମଧ୍ୟରେ ୯,୫୯୨ ଟି ଘର ଆର୍ଥିକ ଦୁର୍ବଳ ଶ୍ରେଣୀ ଲୋକଙ୍କୁ ଯୋଗାଇ ଦିଆଯାଇଛି ଓ ଏହି ସମୟ ମଧ୍ୟରେ ୩୫,୪୦୦ ଜଣ ସହର ଚଳି ବସି ବାସିନ୍ଦା ଭବକୃତ ହୋଇଛନ୍ତି ।

❖ ୭ଟି ନଦୀ ଉପରେ ସେତୁ ନିର୍ମାଣ

ନବ ଗଠିତ ଓଡ଼ିଶା ସେତୁ ନିର୍ମାଣ ନିଗମର ଉଦ୍ୟମରେ ରାଜ୍ୟର ୭ଟି ନଦୀ ଉପରେ ସେତୁ ନିର୍ମାଣ କାର୍ଯ୍ୟ ତୁରାନ୍ୱିତ ହେଉଛି । ସେଗୁଡ଼ିକ ହେଲା:— ବଲଙ୍ଗୀର-ଉଦାମାପାଟଣା ରାସ୍ତାର ତେଲ ନଦୀ ଉପରେ ସେତୁ, ଗୋବିନ୍ଦପୁର-ସାଲିମ୍ ରାସ୍ତାର ସାବେରୀ (କୋଲକ) ନଦୀ ଉପରେ ସେତୁ, ମୟୂରଭଞ୍ଜ ଜିଲ୍ଲାରେ ଦୁର୍ଗାବଳୀ ନଦୀ ଉପରେ ସେତୁ, କେଜାନାକ-ଜାମାଣା-ନଗର ରାସ୍ତାର ରାମିଆଳ ନଦୀ ଉପରେ ସେତୁ, ବଲଙ୍ଗୀର-ହୟାଗାଟି ରାସ୍ତାର ସୁକତେଇ ନଦୀ ଉପରେ ସେତୁ, ବ୍ରହ୍ମଗିରି-ଡେଲୁଗା ରାସ୍ତାର ଭାର୍ଗବୀ ନଦୀ ଉପରେ ସେତୁ ଏବଂ ରେମୁଣା-ଦୁର୍ଗାଦେବୀ ରାସ୍ତାର ସୋନୋ ନଦୀ ଉପରେ ସେତୁ ।

ଏହି ନିଗମ ଗତବର୍ଷ ଜାନୁୟାରୀ ମାସଠାରୁ ବିଭିନ୍ନ ନିର୍ମାଣ କାର୍ଯ୍ୟ ହାତକୁ ନେଇଛନ୍ତି । ବିଭିନ୍ନ ଅର୍ଥ ଲଗାଣ ସଂସ୍ଥାଠାରୁ ଅର୍ଥ ସଂଗ୍ରହ କରି ବିନିଯୋଗ କରିବା ସଙ୍ଗେ ସଙ୍ଗେ ଏହି ନିଗମ ଉଚ୍ଚ ସେତୁଗୁଡ଼ିକରେ ମଧ୍ୟ ଟୋଲ ଆଦାନ କରିବେ ।

❖ ପଲ୍ଲୀ ପ୍ରଗତି ପ୍ରକଳ୍ପ

ବିଂଶସୂତ୍ରୀ କାର୍ଯ୍ୟକ୍ରମ ଅନୁଯାୟୀ ସମନ୍ୱିତ ଗ୍ରାମ୍ୟ ଭଲଭନ ଯୋଜନାରେ ଚଳିତ ଆର୍ଥିକ ବର୍ଷର ଫେବୃୟାରୀ ଶେଷ ପର୍ଯ୍ୟନ୍ତ ରାଜ୍ୟର ମୋଟ ୧ଲକ୍ଷ ୫୪ ହଜାର ୪୯୭ଟି ପରିବାର ଭବକୃତ ହୋଇଛନ୍ତି । ଏ ମଧ୍ୟରେ ୩୧ ହଜାର ୭୨୩ଟି ଅନୁସୂଚିତ ଜନଜାତି ଓ ୩୮ ହଜାର ୫୪୧ଟି ଅନୁସୂଚିତ ସଂପ୍ରଦାୟ ପରିବାର ଅନ୍ତର୍ଭୁକ୍ତ । ଏହି ସମୟ ମଧ୍ୟରେ ଜାତୀୟ କର୍ମଯୋଗାଣ ଯୋଜନା ଦ୍ୱାରା ୧ କୋଟି ୨୭ ଲକ୍ଷ ୯୮ ହଜାର ଶ୍ରମ ଦିବସ ସୃଷ୍ଟିକରାଯାଇ ଆର୍ଥିକ ଦୁର୍ବଳ ଶ୍ରେଣୀ ଲୋକଙ୍କୁ ଭପାର୍ଜନ ସୁବିଧା ଯୋଗାଇ ଦିଆଯାଇଥିଲା ।

ଫେବୃୟାରୀ ମାସ ଶେଷ ସୁଦ୍ଧା ୪,୨୫୩୩୫ ଗୋଟି ଶ୍ରମିକଙ୍କୁ ଅଭିଯାନ କରାଯାଇଥିଲା ଓ ଏହି ସମୟ ମଧ୍ୟରେ ୮୩,୦୦୧ଟି ଅନୁସୂଚିତ ଜାତି ଓ ୭୭,୨୬୯ଟି ଅନୁସୂଚିତ ସଂପ୍ରଦାୟ ପରିବାରଙ୍କୁ ଆର୍ଥିକ ସହାୟତା ଦିଆଯାଇଥିଲା ।



▲ ଆଉ ଏକତରଫି ସିନିୟରମାନଙ୍କର ଶ୍ରୀ ପାଣ୍ଡେ...

▲ P.M RECEIVES 'ASIAN PERSONALITY OF THE YEAR' AWARD FROM NETHERLANDS ENVOY



▲ ଭୈଷ୍ଣୀ - ୮୪ରୁ ଶ୍ରେଷ୍ଠ ପୁସର୍କନୀ ମଣ୍ଡଳ

'SOYUZ T-11'

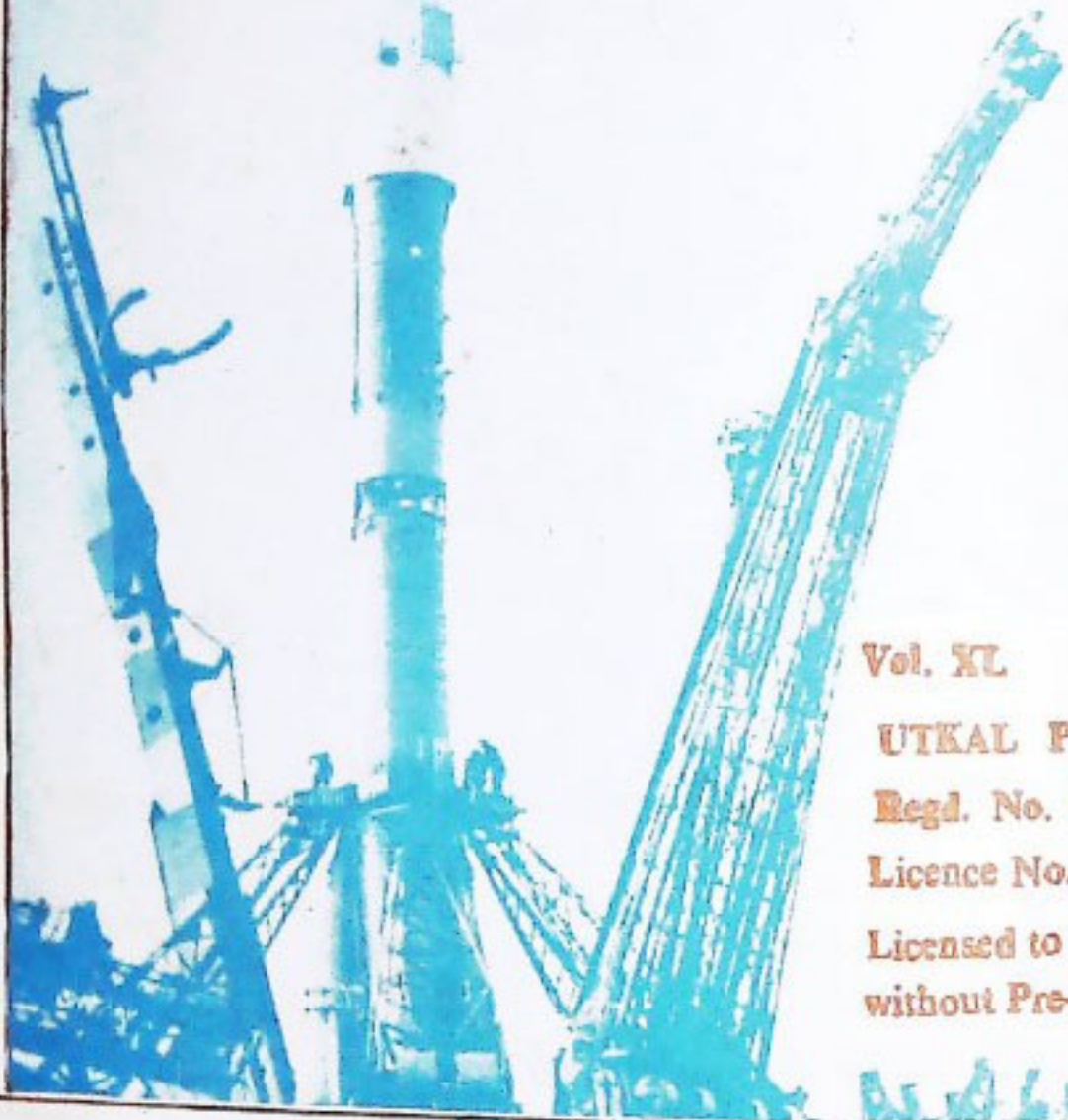

Vol. XL No. 10

UTKAL PRASANGA

Regd. No. O-05/84

Licence No. C. R. N. P. 5

Licensed to post
without Pre-Payment

1984



ଭାରତୀୟ ଶାନ୍ତି

ଶ୍ରୀ ଭାରତୀୟ ଶାନ୍ତି...

ଭୁବନ ପ୍ରସଙ୍ଗ
ଏକ ଅଗଷ୍ଟ ୧୯୮୪

